

발 간 등 록 번 호

11-1383000-000951-10

www.mogef.go.kr

2024년 가족사업안내 (I)

2024. 1.

Ministry of Gender Equality
and Family



I	센터 공통 적용사항	1
	1. 2024년 달라지는 주요 내용	3
	2. 센터 종사자 관리	4
	3. 센터 예산편성 및 집행	30
	4. 후원금 관리	43
	5. 센터의 관리 및 시설안전점검	47
	6. 개인정보보호시책	49
	7. 회원등록	51
	8. 만족도조사	53
	9. 센터 업무의 전자화	54
	10. 사업계획 및 결과 보고	56
	11. 센터 현장점검 및 평가	59
	12. 다문화가족실태조사	63
	13. 가족센터 총괄담당자 지정·운영	64
	14. 행정복지센터 등 유관기관 연계·협력	65
II	가족센터 운영	67
	1. 2024년 달라지는 주요 내용	69
	2. 사업개요	70
	3. 설치 및 운영	78
	4. 예산 지원	91
	5. 사업	92
	사업관련서식	103

Ⅲ	다문화가족지원센터 운영	125
	1. 2024년 달라지는 주요 내용	127
	2. 다문화가족지원 사업개요	128
	3. 다문화가족지원센터 설치·운영	138
	4. 다문화가족지원센터 지정	146
	5. 다문화가족지원센터의 사업	149
	사업관련서식	165
	사업참고자료	193
Ⅳ	건강가정지원센터 운영	207
	1. 2024년 달라지는 주요 내용	209
	2. 건강가정지원센터 사업 개요	210
	3. 건강가정지원센터 설치 및 운영	215
	4. 건강가정지원센터의 사업	224
	사업관련서식	233
Ⅴ	부 록	257
	1. 공통서식 및 척도	259
	2. 공통참고자료	287
	3. 센터 현황	361

I

.....

센터 공통 적용사항



1. 2024년 달라지는 주요 내용
2. 센터 종사자 관리
3. 센터 예산편성 및 집행
4. 후원금 관리
5. 센터의 관리 및 시설안전점검
6. 개인정보보호시책
7. 회원등록
8. 만족도조사
9. 센터 업무의 전자화
10. 사업계획 및 결과 보고
11. 센터 현장점검 및 평가
12. 다문화가족실태조사
13. 가족센터 총괄담당자 지정·운영
14. 행정복지센터 등 유관기관 연계·협력



1

2024년 달라지는 주요 내용

구 분	2023년도	2024년도
I. 센터 공통 적용 사항	<ul style="list-style-type: none"> ○ 종사자 결격사유 (추가) 	<ul style="list-style-type: none"> ○ 종사자 결격사유 성범죄 전력자 취업제한 - 아동청소년 성보호에 관한 법률에 의거 성범죄전력조회 실시
	<ul style="list-style-type: none"> ○ 상담직원 채용 자격조건 	<ul style="list-style-type: none"> ○ 취약·위기가족 지원사업 직원 채용 자격조건 가) 상담사 나) 사례관리사 - 2024년 센터 직원 채용기준에 따름
	<ul style="list-style-type: none"> ○ 집행기준 단가(관외출장) - 일비, 식비 : 20,000원 - 숙박비 : 서울 70,000원 광역시 60,000원 그 밖의 지역 50,000원 	<ul style="list-style-type: none"> ○ 집행기준 단가(관외출장) - 일비, 식비 : 25,000원 - 숙박비 : 서울 100,000원 광역시 80,000원 그 밖의 지역 70,000원
	<ul style="list-style-type: none"> ○ 만족도 조사결과 활용 - 시·군·구에 만족도 조사결과 공유 	<ul style="list-style-type: none"> ○ 만족도 조사결과 활용 - (삭제)

2

센터 종사자 관리

가 센터 종사자 채용

1) 채용절차

- 공개경쟁채용 원칙
 - 센터 직원 채용은 공개모집을 원칙으로 하며, 채용절차를 투명하고 공정하게 진행하여야 함
 - ※ 직영센터에서 사회복지사·건강가정사 자격을 갖춘 공무원을 직원으로 임명하는 경우는 예외
- 센터 인사위원회 구성
 - 직원 채용 시 센터 인사위원회를 구성하여 서면 심사 및 면접을 거쳐 선정하며 선발·심사표를 작성
 - ※ 센터 인사위원회 : 3명 이상으로 하되 공무원, 민간전문가, 교수 등 다양하게 구성
 - ※ 인사위원회 구성 시 외부위원(수탁법인 및 지자체 담당자 제외) 1인 이상 반드시 확보
- 공개경쟁채용의 예외
 - 예외적으로 동일법인에서 운영하는 건강가정지원센터 또는 다문화가족지원센터간 직원 보직변경, 센터 기본인력과 별도사업 전담인력간 또는 전담인력 상호 간 보직변경 시 센터 인사위원회를 구성하여 적합여부를 판단 후, 인사발령 가능
 - ※ 센터 인사위원회(3명 이상) 구성 시 외부위원 1인 이상 반드시 확보(수탁법인 및 지자체 담당자는 외부위원 아님)
 - ※ 센터 기본인력과 별도사업 인력 간 보직변경 시 종사자 처우가 하향된 조건으로 보직변경 할 수 없음

2) 채용서류

- 응시원서
 - ※ 주민등록번호, 외모(키, 체중), 사진, 가족관계 등 불필요한 개인정보 수집 금지
 - ※ <공통서식 2> 응시원서(안) 활용(p.270)
- 건강가정사 관련 교과목 이수 증명서류 일체
 - 졸업증명서, 성적증명서, 동일교과목확인서 등
 - 양성교육 수료자의 경우 양성교육 수료증 사본
- 경력증명서, 자격증 사본, 학위증명 관련 서류 일체(해당자에 한함)
- 합격 후 추가 제출 서류
 - 주민등록표 초본 및 등본은 최종합격자에 한해 개인정보 수집·이용 동의서를 받고 서류 구비
 - ※ 주민등록표 초본의 경우 병역사항 확인 필요 시 제출
 - 채용신체검사서
- 채용서류의 반환 및 파기
 - 채용 여부 확정 이후 불합격자에게 채용서류 반환 청구기간을 알려야 함
 - ※ 반환청구기간 : 채용 확정 이후 14일에서 180일까지의 범위에서 기관에서 정한 기간
 - 불합격자가 채용서류의 반환을 청구하는 경우에는 본인임을 확인한 후 14일 이내에 특수취급우편물을 이용하여 반환
 - ※ 구직서류를 홈페이지 및 전자우편으로 제출한 경우 제외
 - 센터에서 고지한 반환청구기간이 지난 경우 개인정보보호법에 따라 불합격자의 전자·비전자 채용서류 파기
 - ※ 전자적 파일 형태인 경우 : 복원이 불가능한 방법으로 영구 삭제
 - ※ 기록물, 인쇄물, 서면, 그 밖의 기록매체인 경우 : 파쇄 또는 소각

3) 근로계약의 체결

- 직원 채용 시 임금, 근로시간 및 그 밖의 근로조건 등을 명시한 근로계약을 고용노동부 표준근로계약서(공통서식 1, p.263) 활용
- 근로계약과 관련하여 부당한 내용(결혼, 출산, 육아휴직 등으로 인한 퇴직 요구 등)이 포함되어서는 아니되며, 관할 행정기관은 이를 적극 지도·감독
- 특별한 사유가 없는 경우 위탁기간 내에 기간의 정함이 없는 근로계약을 체결하며, 매년 근로계약을 새로 체결하지 않음
 - ※ 위탁기간 만료 시 센터장을 제외한 종사자 고용 승계

4) 종사자 결격사유

- 센터에서는 센터 직원 및 별도사업 인력 등 센터에서 서비스를 제공하는 모든 인력에 대해 신규 채용 시 아동학대 범죄전력조회 및 노인학대 관련 범죄전력 조회를 실시하고 연 1회 이상 점검·확인하여야 함
 - * 가족상담전문인력, 별도 파견인력 등 포함

아동학대 관련범죄전력자 취업제한

- 취업제한 기관 : 「아동복지법」 제29조의3 제1항 각 호에서 명시하고 있는 관련기관으로 건강가정 지원센터 및 다문화가족지원센터 포함
- 취업제한 내용 : 아동학대 관련 범죄전력자는 형 또는 치료감호의 전부 또는 일부의 집행이 종료되거나 집행을 받지 아니하기로 확정된 후 10년까지의 기간 동안 아동관련 기관을 운영하거나 취업 또는 사실상 노무를 제공할 수 없음
- 아동학대 범죄전력조회 대상 : 센터에서 사실상 노무를 제공하는 종사자 등(위촉직 포함)
- 센터 및 지자체 의무사항
 - 센터의 설치를 관할하는 지방자치단체의 장은 센터장에 대하여 본인의 동의를 받아 관계기관의 장에게 아동학대관련범죄 전력조회 요청(아동복지법 제29조의3 제4항)
 - 센터장은 해당 센터에 취업중이거나 사실상 노무를 제공 중인 사람 또는 취업하려 하거나 사실상 노무를 제공하려는 사람에 대하여 본인의 동의를 받아 관계기관의 장에게 아동학대 관련 범죄전력 조회 요청(아동복지법 제29조의3 제5항)
- 과태료
 - 아동관련기관의 장이 제29조의3 제5항을 위반하여 아동학대관련범죄 전력을 확인하지 않는 경우 500만원 이하의 과태료 부과

노인학대 관련범죄전력자 취업제한

- 취업제한 기관 : 「노인복지법」 제39조의17 제1항 각호에서 명시하고 있는 관련기관으로서 건강가정지원센터 및 다문화가족지원센터 포함
- 취업제한 내용 : 노인학대관련범죄전력자는 그 형 또는 치료감호의 전부 또는 일부의 집행이 종료되거나 집행을 받지 아니하기로 확정된 후 10년까지의 기간 동안 노인관련기관을 운영하거나 취업 또는 사실상 노무를 제공할 수 없음
- 노인학대 범죄전력조회 대상 : 센터에서 사실상 노무를 제공하는 종사자 등(위촉직 포함)
- 센터 및 지자체 의무사항
 - 센터의 설치를 관할하는 지방자치단체의 장은 센터장에 대하여 본인의 동의를 받아 관계기관의 장에게 노인학대범죄 전력조회 요청. 다만, 센터를 운영하려는 자가 노인학대관련 범죄 경력 조회 회신서를 관할행정기관의 장에게 제출한 경우에는 노인학대관련범죄 경력 조회를 한 것으로 본다. (노인복지법 제39조의17 제4항)
 - 센터장은 해당 센터에 취업중이거나 사실상 노무를 제공 중인 사람 또는 취업하려 하거나 사실상 노무를 제공하려는 사람에 대하여 본인의 동의를 받아 관계 기관의 장에게 노인학대관련범죄 경력 조회 요청. 다만, 취업자등이 노인학대관련범죄 경력 조회 회신서를 노인관련기관의 장에게 직접 제출한 경우에는 노인학대관련범죄 경력 조회를 한 것으로 본다(노인복지법 제39조의17 제5항).
- 과태료
 - 노인관련기관의 장이 제39조의17 제5항을 위반하여 노인학대관련범죄 경력을 확인하지 않는 경우 500만원 이하의 과태료 부과

성범죄전력자 취업제한

- 취업제한 기관 : 「아동·청소년의 성보호에 관한 법률」 제56조 제1항 각 호에서 명시하고 있는 관련기관으로 건강가정지원센터 및 다문화가족지원센터 포함
- 취업제한 내용 : 아동·청소년대상 성범죄 또는 성인대상 성범죄전력자는 형 또는 치료감호의 전부 또는 일부의 집행이 종료되거나 집행을 받지 아니하기로 확정된 후 10년까지의 기간 동안 아동·청소년관련 기관을 운영하거나 취업 또는 사실상 노무를 제공할 수 없음
- 성범죄전력조회 대상 : 센터에서 사실상 노무를 제공하는 종사자 등(위촉직 포함)
- 센터 및 지자체 의무사항
 - 센터의 설치를 관할하는 지방자치단체의 장은 센터장에 대하여 본인의 동의를 받아 관계기관의 장에게 성범죄 전력조회 요청(청소년성보호법 제56조 제4항)
 - 센터장은 해당 센터에 취업중이거나 사실상 노무를 제공 중인 사람 또는 취업하려 하거나 사실상 노무를 제공하려는 사람에 대하여 본인의 동의를 받아 관계기관의 장에게 성범죄 전력조회 요청 (청소년성보호법 제56조 제5항)
- 과태료
 - 아동·청소년관련기관의 장이 제56조 제5항을 위반하여 성범죄 전력을 확인하지 않는 경우 500만원 이하의 과태료 부과

- 가족센터, 건강가정지원센터, 다문화가족지원센터는 「사회복지사업법」상 시설장 및 종사자 결격사유 해당 여부 확인을 위해 전력조회를 하여야 함

[참고] 사회복지시설 시설장 및 종사자 결격사유

■ 시설장 결격사유

○ 법 제35조제2항

1. 제19조제1항제1호, 제1호의2부터 제1호의9까지 및 제2호의2부터 제2호의4까지의 어느 하나에 해당하는 사람
2. 제22조에 따른 해임명령에 따라 해임된 날부터 5년이 지나지 아니한 사람
3. 사회복지분야의 6급 이상 공무원으로 재직하다 퇴직한 지 3년이 경과하지 아니한 사람 중에서 퇴직 전 5년 동안 소속하였던 기초자치단체가 관할하는 시설의 장이 되고자 하는 사람

주의 「사회복지사업법」 제35조제2항제3호의 적용대상은 퇴직일을 기준으로 과거 5년(공로연수 기간 포함)의 기간 내에 기초자치단체에서 사회복지분야 6급 이상 공무원으로 재직한 사람을 의미하는 바, 5년이라는 기간 내에서 직위와 관계없이 직제·직무 상 사회복지분야가 포함된 경우라 한다면 적용대상임

- 이는 사회복지시설의 1차 감독기관인 시군구와 그 지도감독을 받는 기초자치체 관할 사회복지시설 간 업무유착 가능성을 차단하기 위해 이른바 ‘도가니 사건’을 계기로 개정한 조항인 바,
- 공무원이 퇴직 후 재취업을 위한 사회복지시설에 특혜를 부여하거나, 시설에 재취업 후 전 소속기관에 부당한 영향력을 행사하는 등의 부작용 등을 예방하고, 지방자치단체의 사회복지시설 지도감독권이 손상되지 않도록 하기 위한 것임

■ 종사자 결격사유

○ 법 제35조의2제2항

1. 제19조제1항제1호의7부터 제1호의9까지의 어느 하나에 해당하는 사람
2. 제1호에도 불구하고 종사자로 재직하는 동안 시설이용자를 대상으로 성폭력범죄의 처벌 등에 관한 특례법」 제2조에 따른 성폭력범죄 및 「아동·청소년의 성보호에 관한 법률」 제2조 제2호에 따른 아동·청소년대상 성범죄를 저질러 금고 이상의 형 또는 치료감호를 선고받고 그 형이 확정된 사람

참고 사회복지사업법 제19조 제1항

1. 미성년자
 - 1의2. 피성년후견인 또는 피한정후견인
 - 1의3. 파산선고를 받고 복권되지 아니한 사람
 - 1의4. 법원의 판결에 따라 자격이 상실되거나 정지된 사람
 - 1의5. 금고 이상의 실형을 선고받고 그 집행이 끝나거나(집행이 끝난 것으로 보는 경우를 포함한다) 집행이 면제된 날부터 3년이 지나지 아니한 사람
 - 1의6. 금고 이상의 형의 집행유예를 선고받고 그 유예기간 중에 있는 사람
 - 1의7. 제1호의5 및 제1호의6에도 불구하고 사회복지사업 또는 그 직무와 관련하여 「아동복지법」 제71조, 「보조금 관리에 관한 법률」 제40조부터 제42조까지 또는 「형법」 제28장·제40장(제360조는 제외한다)의 죄를 범하거나 이 법을 위반하여 다음 각 목의 어느 하나에 해당하는 사람
 - 가. 100만원 이상의 벌금형을 선고받고 그 형이 확정된 후 5년이 지나지 아니한 사람
 - 나. 형의 집행유예를 선고받고 그 형이 확정된 후 7년이 지나지 아니한 사람
 - 다. 징역형을 선고받고 그 집행이 끝나거나(집행이 끝난 것으로 보는 경우를 포함한다) 집행이 면제된 날부터 7년이 지나지 아니한 사람
 - 1의8. 제1호의5부터 제1호의7까지의 규정에도 불구하고 「성폭력범죄의 처벌 등에 관한 특례법」 제2조의 성폭력범죄 또는 「아동·청소년의 성보호에 관한 법률」 제2조제2호의 아동·청소년대상 성범죄를 저지른 사람으로서 형 또는 치료감호를 선고받고 확정된 후 그 형 또는 치료감호의 전부 또는 일부의 집행이 끝나거나(집행이 끝난 것으로 보는 경우를 포함한다) 집행이 유예·면제된 날부터 10년이 지나지 아니한 사람 2의2. 제26조에 따라 설립허가가 취소된 사회복지법인의 임원이었던 사람(그 허가의 취소사유 발생에 관하여 직접적인 또는 이에 상응하는 책임이 있는 자로서 대통령령으로 정하는 사람으로 한정한다)으로서 그 설립허가가 취소된 날부터 5년이 지나지 아니한 사람
 - 1의9. 제1호의5부터 제1호의8까지의 규정에도 불구하고 「아동복지법」 제3조제7호의2에 따른 아동학대관련범죄를 저지른 사람으로서 다음 각 목의 어느 하나에 해당하는 사람
 - 가. 금고 이상의 실형을 선고받고 그 집행이 끝나거나(집행이 끝난 것으로 보는 경우를 포함한다) 집행이 면제된 날부터 10년이 지나지 아니한 사람
 - 나. 금고 이상의 형의 집행유예를 선고받고 그 집행유예가 확정된 날부터 10년이 지나지 아니한 사람
 - 다. 벌금형을 선고받고 그 형이 확정된 날부터 5년이 지나지 아니한 사람
 - 2의3. 제40조에 따라 시설의 장에서 해임된 사람으로서 해임된 날부터 5년이 지나지 아니한 사람
 - 2의4. 제40조에 따라 폐쇄명령을 받고 3년이 지나지 아니한 사람

5) 채용 시 고려사항

- 직원 자격요건을 모두 충족하고 다른 조건이 동일할 경우 취업계층이 우선 채용될 수 있도록 하여야 함

취업취약계층

- 저소득층 : 기준중위소득 65% 이하
 - * 건강보험료 납입액(참여자가 제출하는 건강보험료 부과지서를 통해 확인 또는 사업 담당자가 행정정보공동이용센터에 정보이용신청), 기초생활수급자 증명서 등으로 확인
- 6개월 이상 장기실업자
 - * 참여자가 고용보험 피보험자 확인서를 제출하거나 사업담당자가 일모아시스템을 통해 확인
 - * 청년(만 29세 이하)은 졸업이후 6개월 이상 경과자를 장기실업자로 간주
- 여성실업자 중 가족부양책임이 있는 자(여성가장)
 - * 여성가장임을 증명할 수 있는 확인서류를 제출한 여성가장
- 고령자(만 55세 이상)
- 장애인(장애인 증명서로 확인)
- 북한이탈주민, 결혼이민자 및 다문화가족 자녀

6) 종사자 인건비 보조금 지급 상한기준

- 정부(지자체)에서 센터장 및 종사자의 인건비를 지원하는 시설에 대해서는 아래의 연령까지만 정부보조금 인건비를 지원하고, 이를 초과하여 계속 근무하는 종사자의 인건비는 시설이 자체적으로 지급하여야 함
 - 지급상한 : 센터장 만 65세, 종사자 만 60세
 - ※ [참고] 인건비 지급상한기준 및 특례
 - ※ 사업별 지침에 별도 규정이 있는 경우 해당 지침을 따름
- ⇒ 위 지급 상한기준은 종사자의 신분을 보장하기 위한 제도가 아니라 정부 예산의 지급 기준이므로, 업무수행 능력이 없거나 종사자가 비리를 자행할 경우 등 「근로기준법」상 해고사유가 발생할 경우 시설에서 근로계약, 취업규칙 등에 의거 적절한 조치를 취할 수 있음

[참고] 인건비 보조금 지급상한기준

■ 지급상한기준일

○ 지급상한일자는 해당 종사자(센터장 포함)의 출생일을 기준으로 함

- 1월에서 6월 사이 지급상한일자 : 6월 30일
- 7월에서 12월 사이 지급상한일자 : 12월 31일

○ 지급상한기준년도

시설장	생년월일	~1958년	1959년	1960년~
	지급상한년	~2023년	2024년	2025년~
시설종사자	생년월일	~1963년	1964년	1965년~
	지급상한년	~2023년	2024년	2025년~

■ 60세 초과 종사자에 대한 인건비 보조금 지원이 가능한 경우

○ 60세 초과 종사자를 대체할 사람을 공개모집하였음에도 불구하고 응시자가 없는 경우

- 복지넷(www.bokji.net), 워크넷(www.work.go.kr), 사회복지시설정보시스템(www.w4c.or.kr) 홈페이지 2곳 이상의 사이트에 채용 관련 사항을 15일 이상 공개모집하였으나 응시자가 없는 경우 해당 결과를 주무관청에 제출
- 60세를 초과한 종사자의 근로계약은 1년으로 하되, 해당 종사자의 근로계약을 연장하고자 한다면 그 근로계약의 완료 전에 위의 방식으로 공개모집 절차 반드시 실시할 것

○ 60세 초과 종사자의 기존 인건비 내에서 청년 인력(만 29세 이하)을 채용하는 경우

- 신규 채용 및 인력 운용 계획을 시설운영위원회 및 법인이사회를 거쳐 주무관청에 제출

나 센터 직원 자격기준

1) 일반 원칙

- 건강가정기본법 제35조 2항의 규정에 의한 전문가(이하 “건강가정사”라 한다)를 두어야 하며, 동조 3항 및 동법 시행규칙 제5조 별표 및 부칙 제2항의 규정에 따라 임용
- 가족센터의 경우 기존 건강가정지원센터 및 다문화가족지원센터 종사자 승계를 원칙으로 함
- 신규 채용 직원은 건강가정사, 사회복지사 등 센터 종사자 자격기준을 적용하며, 행정 및 일반사무 전담을 위한 운영지원사무원(행정지원인력)을 배치할 수 있음

2) 일반직 직급별 채용 자격요건

- 관련학과 : 사회복지학, 가정학, 여성학, 아동학, 청소년학, 노년학, 보육학, 교육학, 상담학, 다문화학 등
- 관련사업 : 가족관련 업무(가족상담, 가족교육, 가족문화, 다문화가족지원, 가족역량강화, 사회복지, 여성가족부 관련기관 근무 등) 종사 경력

가) 공통 필수 사항

- 센터장·부센터장·팀장·팀원 : 건강가정사 또는 2급 이상의 사회복지사 자격증 소지자

* '23년 신규채용 및 승진자 부터 적용함

(1) 가족센터 직원 채용 자격요건

○ 시·도 가족센터 및 시·군·구 가족센터

직 급	자 격 요 건
센터장	<ul style="list-style-type: none"> • 관련사업 3년 이상 근무경력자(관련학과 석사학위 취득자) • 관련사업 5년 이상 근무경력자(관련학과 학사학위 취득자) • 관련사업 7년 이상 근무경력자 • 시·군·구가 직영하는 경우 5급 이상 공무원 가능 • 기타 위 각 호에 상당하다고 인정되는 경력을 가진 자
부센터장 (사무국장, 총괄팀장) ※ 가족센터	<ul style="list-style-type: none"> ※ 가족센터의 경우 센터장 밑에 1인의 부센터장 또는 총괄팀장(사무국장)의 직위를 둘 수 있음 (센터의 여건에 따라 자율적으로 운영) • 관련사업 2년 이상 근무경력자(관련학과 석사학위 취득자) • 관련사업 4년 이상 근무경력자(관련학과 학사학위 취득자) • 관련사업 6년 이상 근무경력자 • 시·군·구가 직영하는 경우 5급 이하 공무원 가능
팀장/ 팀장 또는 과장	<ul style="list-style-type: none"> • 관련사업 1년 이상 근무경력자(관련학과 석사학위 취득자) • 관련사업 3년 이상 근무경력자(관련학과 학사학위 취득자) • 건강가정사 또는 사회복지사 자격요건을 갖춘 자로서, 관련사업 3년 이상 근무경력자 • 관련사업 5년 이상 근무경력자 • 시·군·구가 직영하는 경우 6급 이하 공무원 가능
팀 원	<ul style="list-style-type: none"> • 관련학과 학사학위 이상 소지자(졸업예정자 포함) • 건강가정사 또는 사회복지사 자격요건을 갖춘 자 • 관련사업 2년 이상 근무경력자 • 시·군·구가 직영하는 경우 7급 이하 공무원 가능
행정인력 등	<ul style="list-style-type: none"> • 관련사업 2년 이상 근무경력자(고등학교 졸업 또는 이와 같은 수준 이상의 학력이 있다고 다른 법령에서 인정받은 자) • 전산, 회계 관련 자격증 소지자 • 기타 위 각 호에 상당하다고 인정되는 경력을 가진 자

(2) 건강가정지원센터 및 다문화가족지원센터 직원 채용 자격요건

○ 시·도 건강가정지원센터 및 다문화가족지원센터 직원 채용 자격요건

직 급	자 격 요 건
센터장	<ul style="list-style-type: none"> • 관련사업 2년 이상 근무경력자(관련학과 박사학위 취득자) • 관련사업 4년 이상 근무경력자(관련학과 석사학위 취득자) • 관련사업 6년 이상 근무경력자(관련학과 학사학위 취득자) • 관련사업 8년 이상 근무경력자 • 시·도가 직영하는 경우 4급 이상 공무원 가능 • 기타 위 각 호에 상당하다고 인정되는 경력을 가진 자
팀 장	<ul style="list-style-type: none"> • 관련사업 1년 이상 근무경력자(관련학과 석사학위 취득자) • 관련사업 3년 이상 근무경력자(관련학과 학사학위 취득자) • 관련사업 5년 이상 근무경력자 • 시·도가 직영하는 경우 5급 이하 공무원 가능
팀 원	<ul style="list-style-type: none"> • 관련학과 학사학위 이상 소지자 • 관련사업 2년 이상 근무경력자 • 시·도가 직영하는 경우 6급 이하 공무원 가능
행정인력 등	<ul style="list-style-type: none"> • 관련사업 2년 이상 근무경력자(고등학교 졸업 또는 이와 같은 수준 이상의 학력이 있다고 다른 법령에서 인정받은 자) • 전산, 회계 관련 자격증 소지자 • 기타 위 각 호에 상당하다고 인정되는 경력을 가진 자

○ 시·군·구 건강가정지원센터 및 다문화가족지원센터 직원 채용 자격요건

직 급	자 격 요 건
센터장	<ul style="list-style-type: none"> • 관련사업 2년 이상 근무경력자(관련학과 석사학위 취득자) • 관련사업 4년 이상 근무경력자(관련학과 학사학위 취득자) • 관련사업 6년 이상 근무경력자 • 시·군·구가 직영하는 경우 5급 이상 공무원 가능 • 기타 위 각 호에 상당하다고 인정되는 경력을 가진 자
팀 장	<ul style="list-style-type: none"> • 관련사업 1년 이상 근무경력자(관련학과 석사학위 취득자) • 관련사업 3년 이상 근무경력자(관련학과 학사학위 취득자) • 관련사업 5년 이상 근무경력자 • 시·군·구가 직영하는 경우 6급 이하 공무원 가능
팀 원	<ul style="list-style-type: none"> • 관련학과 학사학위 이상 소지자(졸업예정자 포함) • 건강가정사 또는 사회복지사 자격요건을 갖춘 자 • 관련사업 2년 이상 근무경력자 • 시·군·구가 직영하는 경우 7급 이하 공무원 가능
행정인력 등	<ul style="list-style-type: none"> • 관련사업 2년 이상 근무경력자(고등학교 졸업 또는 이와 같은 수준 이상의 학력이 있다고 다른 법령에서 인정받은 자) • 전산, 회계 관련 자격증 소지자 • 기타 위 각 호에 상당하다고 인정되는 경력을 가진 자

다) 비고

- 관련사업 근무경력이란 일정기간 기관에 소속되어 상근으로 근무한 경력을 의미함
- 2018년 12월 31일 이전 기준에 채용된 경우 종전 자격 유지
- 2021년 12월 31일 이전 기준에 채용된 시·도 건강가정지원센터 직원이 시·도 가족센터로 변경된 경우 종전 자격 유지

3) 취약·위기가족 지원사업 직원 채용 자격요건

※ 2024년 이후 신규 채용 및 승진자부터 적용함

가) 상담사

- 가족상담 실무자 및 가족상담 전문인력(위촉직 및 상근직) 자격요건
 - 가족상담 실무자는 팀원 기준에 준하되, 상담 실무자가 상담을 수행할 경우 가족상담 전문인력의 자격요건 중 어느 하나 이상을 갖추어야 함
- 가족상담 전문인력(상근직 및 위촉직)은 다음 기준 중 어느 하나 이상의 자격을 갖춘 자이어야 함
 - 가족상담 관련 전공학과의 석사과정 이상 수료한 자
 - ※ 가족상담관련 전공(대학원) : 가족(부부)상담, 가족치료, 교육심리(아동·청소년·노인) 상담, 가족관계, 정신의학 등
 - 관련 전문 학회에서 발급하는 2급 이상 자격증 소지자
 - 관련 전문 학회에 소속되어 100시간 이상의 상담 실무경력자 또는 이에 상당하다고 인정되는 경력을 가진 자

관련 전문학회 기준

- 한국연구재단에 등록
 - 한국연구재단 등재(후보)이상의 학술지 발간
 - 가족상담 관련 자격증 발행 후 10년 경과(자격증 명칭에 가족명시)
 - 사단법인
- 관련분야 석사학위를 취득한 후 1년 이상 관련기관 상담원으로 근무한 경력이 있는 사람

- 관련분야 학사학위를 취득한 후 2년 이상 관련기관 상담원으로 근무한 경력이 있는 사람
- 기타 위와 동등한 자격이 있다고 인정되는 자
 - ※ **관련학과 전공분야** : 상담심리학, 심리학, 사회복지학, 가정학, 여성학, 아동학, 청소년학, 교육학, 사회학 등
 - ※ **관련기관** : 사회복지시설, 건강가정지원센터, 다문화가족지원센터, 청소년상담복지센터, 상담 관련 비영리법인 및 비영리민간단체, 초·중·등교육법 및 고등교육법 등의 법률에 의한 각급 학교 등
 - ※ 채용 응모자가 없을 시(2회 이상 공개모집), 해당 지자체장과 협의 후 지역 실정에 맞게 채용할 수 있음
- 가족상담 전문인력(상근직)은 팀원기준에 준하여 인건비 집행, 호봉 책정, 교육 및 복무관리를 원칙으로 하되, 경력 등을 고려하여 달리 정할 수 있음
- 다문화상담 전문인력
 - ※ 기존 다문화가족지원센터의 상담인력을 말하며, 단독 건가센터는 적용 제외
 - 가족상담관련 석사학위 소지자
 - 가족상담관련 학사학위 소지자로서, 상담경력 2년 이상 실무 경력자
 - ※ 가족상담관련 학과 : 가족상담(치료)학, 가족(복지)학, (임상)심리학, 교육학, 사회복지학

나) 사례관리사

- 2024년 센터 직원 채용 자격기준을 따름

4) 다문화가족 특성화사업 직원 채용 자격요건

가) 방문교육지도사

- 한국어교육지도사
 - 국어기본법 시행령에 따른 한국어 교원 3급 이상 자격 소지자
 - 국어기본법 시행령 별표 1의 한국어교원양성과정(필수이수시간 120시간) 이수자로서 정부기관 및 시민단체 등*에서 이민자 대상 한국어교육 경력 120시간 이상 확인 가능자
 - * “시민·사회단체 등”이란 수익사업을 하지 않는 비영리법인 및 국가기관 등에 부여하는 고유번호증을 소지한 기관이거나 법인을 말함

- 생활지도사
 - 건강가정사·보육교사·교원(유치원교사자격 포함) 자격을 보유한 전문학사 학위 이상 소지자

- 나) 다문화가족 자녀언어발달지도사
 - 언어치료학과, 언어병리학과 등 언어발달·촉진학과 전문학사학위 이상 소지자 (졸업예정자 포함)로 언어재활사 자격증을 취득한자

- 다) 통번역 전담인력
 - 결혼이민자, 한국어능력시험(TOPIK) 4급 이상

- 라) 이중언어코치
 - 결혼이민자, 한국거주기간 2년 이상, 한국어능력시험(TOPIK) 4급 이상

다 센터 종사자 임면

1) 센터장 임면

- 직영센터
 - 관할 지방자치단체의 장이 임면
- 위탁운영센터
 - 관할 지방자치단체의 장의 승인을 받아 위탁운영기관의 장이 임면

2) 센터장 외 직원의 임면

- 센터장이 임면하되, 관할 지방자치단체의 장에게 사후 보고

〈 직원의 임면권자 및 보고체계 〉

구 분	직 급	임면권자	사전승인	사후보고
직영센터	센터장	관할 지방자치단체의 장	-	-
	그 외 직원	센터장	-	관할 지방자치단체의 장
위탁운영센터	센터장	위탁운영기관의 장	관할 지방자치단체의 장	-
	그 외 직원	센터장	-	관할 지방자치단체의 장

3) 면직 및 징벌

- 센터장 면직
 - 센터장은 시·군·구청장의 사전 승인을 받아 수탁기관의 장이 면직(직영하는 경우 공무원 인사관련 규정에 따름)
 - 센터장이 보조금 관리에 관한 법률을 위반한 경우 시·군·구청장은 수탁기관의 장에게 센터장의 면직을 요구할 수 있고, 이 경우 정당한 사정이 없을 경우 이에 응해야 함
- 팀장·팀원의 면직 및 징벌
 - 센터장은 직원에 대해 정당한 이유 없이 해고·휴직·정직·전직·감봉 등 기타 징벌을 하지 못함
 - ※ 각 센터는 취업규칙이나 단체협약에서 정당사유를 구체적으로 정해야 함
 - 센터장은 직원의 의사에 반하여 해고·휴직·정직·전직·감봉 등 징벌을 할 경우 인사위원회의 심사를 거쳐야 하고, 당사자가 원할 경우 위원회에 참석하여 의견을 진술할 기회를 주어야 함

면직 사유	개념 정의	면직 유형
일신상의 사유	노무수행의 현저한 곤란	일반(통상)해고
행태상의 사유	계약상 의무위반행위	징계해고
	센터질서 위반	징계해고
경영상의 사유	긴박한 경영상의 필요	정리해고

〈참고〉 면직유형 설명

구분	일반해고	징계해고	정리해고
정의	근로계약상의 급부义务的 이행에 필요한 정신적·육체적 또는 기타 노무수행상의 적격성을 현저하게 저해하는 사정이 근로자에게 발생하여 그 결과 근로자가 자신의 지위에 상응하여 정당하게 요구되는 업무를 충분히 감당할 수 없게 된 경우를 말함	근로자의 고의로 근로계약상의 의무를 위반한 행위를 비롯하여 다른 동료근로자와의 관계나 기타 경영 내·외적 제도 및 조직과의 관계 등에서 발생하는 형태상의 이유로 해고됨을 의미함	경영상 이유에 의한 해고란 직제와 정원의 개편 또는 사업의 종료, 손해가정의 감소 등의 사유로 예산이 축소되어 인원의 감축이 불가피한 경우의 해고
사례	<ul style="list-style-type: none"> • 직무능력의 결여 • 성격상의 부적격성 • 중한 질병 • 노무제공 불이행 등 	<ul style="list-style-type: none"> • 근무태만 • 직무명령 및 직장규율 위반 • 사용자나 센터의 명예·신용 실추행위 • 경력사칭, 겸직 • 센터비밀의 누설 • 센터 밖에서의 비행 	<ul style="list-style-type: none"> • 주무부서의 사업폐지 • 수탁법인의 재수탁 포기 등
비고	일반 해고는 취업규칙, 단체협약에서 정한 해고사유가 발생한 경우에 성립	-	통상해고, 징계해고와는 달리 근로자에게 직접적인 귀책사유가 없음에도 사용자측의 경영사정으로 행해진다는 특성이 있음

라 센터 종사자 복무

1) 근무원칙

○ 센터장

- 상근을 원칙으로 함

- ※ 시설장의 상근 의무는 공무원에 준하여 관리할 것
다만 지자체가 별도의 구체적인 기준을 정하여 관리할 수 있음
- ※ 2018.12.31. 이전 기준에 의해 임용된 경우 종전 자격 유지

- 타 직종을 겸직하여 상근이 어려운 경우 또는 타 기관으로부터 별도의 보수를 지급받을 경우에는 예산의 범위 내에서 소정의 활동비만 지급
 - ※ 센터장 활동비 지급기준은 예산 집행기준(p.33) 참조

센터장 비상근이 가능한 경우

- 대학부설 시설에 해당 대학 교수가 센터장에 임명되는 경우
- 종교법인 시설에 해당 종교법인 소속 성직자가 센터장에 임명되는 경우
- <삭 제>
- <삭 제>
- 직영센터에 업무담당 부서장이 센터장에 임명되는 경우
- 건강가정지원센터장이 해당 다문화가족지원센터장을 겸직하는 경우 ※ 반대도 포함

- 센터장 외 직원
 - 센터장을 제외한 직원은 반드시 상근이 원칙이나, 직영센터의 경우 비상근 가능

2) 근무시간

- 월~금요일 오전 9시부터 오후 6시까지 운영하는 것을 원칙으로 함
 - ※ 지역 수요 및 여건에 따라 센터 및 지자체가 협의하여 운영 요일은 달리 적용할 수 있음
- 가족센터의 경우 서비스의 특성 및 주민이용을 고려하여 주중 1일 이상 야간 (09:00~21:00) 및 월 2회 주말(토요일 또는 일요일, 4시간 이상) 운영 : 지역 수요 및 여건에 따라 자율적으로 운영 가능
 - 개별 직원이 야간 및 휴일근무 시 해당 직원에게 이에 상응하는 평일 대체 휴무 혹은 시간외근무수당을 지급
 - ※ 직원의 동의 하에 주 12시간 이내로 야간 및 휴일근무 실시 가능
- 센터장은 직원의 업무 혹은 개인적인 사유 등으로 출퇴근시간 조정 등이 필요한 경우 탄력근무제를 실시할 수 있음

3) 영리업무 겸직 불가

- 상근센터장과 직원은 근무시간 중 영리업무를 겸직할 수 없음
 - ※ 영리업무 : 국가공무원복무규정 제25조에 준함

- 영리업무 판단 기준 : 대가를 받고 근무시간 내에 3개월 이상 월평균 4회 또는 월평균 12시간을 초과(이동시간 포함)하는 세미나, 공청회 토론회, 발표회, 심포지엄, 교육과정에 참석하여 강의·강연·발표·토론하는 행위
 - ※ 단, 건강가정 및 다문화가족지원센터 사업과 관련한 행사에 참석하여 강의·발표·토론하는 경우에는 월 20시간을 초과하지 않는 범위에서 가능
 - ※ 월 20시간을 부득이하게 초과할 경우 시·군·구청장의 사전 승인을 받아야 함

4) 연차유급휴가(「근로기준법」 제60조)

- 1년간 80퍼센트 이상 출근한 직원에 대해 15일의 유급휴가 부여
 - 계속근로연수 1년 미만의 근로자 또는 1년간 80퍼센트 미만 출근한 근로자에게 1개월간 개근 시 1일의 유급휴가를 부여
- 3년 이상 계속 근로한 종사자
 - 최초 1년을 초과하는 계속근로 연수 때 2년에 대하여 기본휴가기간에 1일을 가산한 유급휴가를 주되, 가산휴가를 포함한 총 휴가일수는 25일을 한도로 함
- 휴가의 청구 및 시효 등
 - 휴가는 종사자의 청구가 있는 시기에 주어야 하며 그 기간에 대하여는 취업 규칙이나 그 밖의 정하는 바에 의한 통상임금 또는 평균임금을 지급함
 - ※ 단, 종사자가 청구한 시기에 휴가를 주는 것이 사업운영에 막대한 지장이 있는 경우에는 시기 변경 가능
 - 센터장 귀책사유가 없는 한 연차유급휴가의 경우 1년간 미행사시 소멸
- 연차유급휴가의 사용촉진
 - 센터장은 연차유급휴가 사용 촉진을 위해 아래의 조치를 취해야 함
 - 소멸되기 6월 전을 기준으로 10일 이내에 센터장이 종사자별로 미사용휴가 일수를 알려주고 종사자가 그 사용시기를 정하여 센터장에게 통보하도록 서면으로 촉구할 것
 - 제1호의 규정에 의한 촉구에도 불구하고 근로자가 촉구를 받은 때부터 10일 이내에 미사용휴가의 전부 또는 일부의 사용시기를 정하여 사용자에게 통보 하지 아니한 경우에는 소멸 2월전까지 사용자가 미사용휴가의 사용시기를 정하여 근로자에게 서면으로 통보할 것
 - ※ 상기 조치에도 불구하고 종사자가 휴가를 1년간 사용하지 아니하여 소멸된 경우에는 그 미사용 휴가에 대하여 보상할 의무가 없으며 센터장 귀책사유에 해당하지 않음

○ 유급휴가의 대체

- 노사 서면합의에 의해 연차유급휴가일에 갈음하여 특정근로일에 휴무 가능

5) 경조휴가

- 직원이 결혼하거나 기타 경조사가 있는 경우 「국가공무원 복무규정 별표 2」를 준용

구 분	대 상	일 수
결 혼	본인	5
	자녀	1
출 산	배우자	10
입 양	본인	20
사 망	배우자, 본인 및 배우자의 부모	5
	본인 및 배우자의 조부모·외조부모	3
	자녀와 그 자녀의 배우자	3
	본인 및 배우자의 형제 자매	1

※ 입양은 「입양촉진 및 절차에 관한 특례법」에 따른 입양에 한정하며, 입양 외의 경조사휴가를 실시함에 있어 원격지일 경우에는 실제 필요한 왕복소요일수를 가산할 수 있음

※ 휴가기간 중의 토요일 또는 공휴일은 그 휴가일수에 산입하지 않음

6) 여성종사자 및 모성보호

가) 시간외근로의 제한

○ 시간외근로의 제한

- 임신한 여성 종사자는 시간외근로를 시키지 못함(「근로기준법」 제74조제5항)
- 산후 1년이 경과되지 아니한 여성 종사자는 단체협약이 있는 경우라도 1일에 2시간, 1주일에 6시간, 1년에 150시간을 초과하는 시간 외의 근로를 시키지 못함(「근로기준법」 제71조)

○ 야간근로 및 휴일근로의 제한(『근로기준법』 제70조)

- 18세 이상의 여성을 오후 10시부터 오전 6시까지의 사이 및 휴일에 근로 시키고자 하는 경우에는 해당 종사자의 동의를 얻을 것
- 임신부의 경우 오후 10시부터 오전 6시까지의 사이(야간근로) 및 휴일에 근로(휴일근로)시키지 못하되 다음의 경우로 관할 지방고용노동관서장의 인가를 얻은 경우는 가능함

※ 단, 인가를 얻기 전 종사자 건강 및 모성보호를 위해 그 시행여부와 방법 등에 대해 종사자 대표와 성실하게 협의할 것

- 산후 1년이 경과되지 아니한 여성의 동의가 있는 경우
- 임신 중의 여성이 명시적으로 청구하는 경우

나) 휴가 및 휴식에 관한 규정

○ 생리휴가(『근로기준법』 제73조)

- 센터장은 여성근로자에게 월 1회의 생리휴가를 주어야 함
- ※ 주 40시간 근로제 시행에 따라 생리휴가제도가 무급으로 개정됨

○ 임신부의 보호(『근로기준법』 제74조)

- 임신 중인 여성종사자에게 산전후를 통하여 90일(한 번에 둘 이상 자녀를 임신한 경우 120일)의 출산전후휴가를 주되, 휴가기간의 배치는 산후에 45일(한 번에 둘 이상 자녀를 임신한 경우 60일) 이상이 되도록 하고 휴가중 최초 60일은 유급으로 함. 다만, 「남녀고용평등과 일·가정 양립 지원에 관한 법률」 제18조의 규정에 따라 출산전후휴가급여 등이 지급된 때에는 그 금액의 한도 안에서 지급의 책임을 면함
- 임신 후 12주 이내 또는 36주 이후에 있는 여성 근로자가 1일 2시간의 근로 시간 단축을 신청하는 경우 이를 허용함(단, 근로시간 단축을 이유로 근로자의 임금 삭감 불가)
- 센터장은 임신 중인 여성종사자가 유산의 경험 등 사유가 있는 경우 출산 전에 사용할 수 있는 45일의 휴가(한번에 둘 이상의 자녀를 임신한 경우에는 60일)를 출산 전 어느 때라도 나누어 사용할 수 있도록 하여야 함
- 센터장은 임신 중인 여성이 유산 또는 사산한 경우로서 해당 근로자가 청구하는 때에는 근로기준법 시행령이 정하는 바에 따라 유산·사산휴가를 주어야 함

- **수유시간**(「근로기준법」 제75조)
 - 생후 1년 미만의 유아를 가진 여성종사자의 청구가 있는 경우에는 1일 2회 각각 30분 이상의 유급수유시간을 주어야 함

- 다) 모성보호 및 일·가정 양립 지원
 - **배우자 출산휴가**
 - 근로자가 배우자의 출산을 이유로 휴가를 청구하는 경우에 10일의 범위에서 휴가를 주어야 한다(배우자 출산 이후 30일 이내 청구).
 - ※ 「국가공무원 복무규정」 별표2 경조휴가 규정
 - **육아휴직 등**(「남녀고용평등법」 제19조)
 - 근로자가 만 8세 이하 또는 초등학교 2학년 이하의 자녀(입양한 자녀 포함)를 양육하기 위하여 휴직을 신청하는 경우 1년 이내로 육아휴직을 허용
 - 육아휴직을 신청할 수 있는 근로자가 육아휴직 대신 근로시간의 단축을 신청하는 경우에 허용(1년 이내, 육아휴직을 사용하지 않은 기간이 있으면 가산 가능)하여야 하고 단축 후 근로시간은 주당 15시간 이상 35시간을 넘어서는 아니 됨

마 센터 직원교육

1) 교육기준

- 센터장을 제외한 모든 직원은 전문성 향상을 위하여 연간 30시간 이상 의무적으로 업무관련 교육을 수료하여야 함
 - ※ 1년 미만 근무한 종사자 이수기준 : 30시간 / 12개월 × 근무개월수 이상
 - ※ 30시간 이상 교육 의무이수 직원 : 기본예산으로 채용된 상근직원(공동육아나눔터, 취약·위기가족 지원사업 전담자 포함)
 - ※ 단, 방문교육지도사, 언어발달지도사, 통번역전담인력, 이중언어코치, 배움지도사, 키움보듬이, 지지리더는 각 사업 운영지침에 근거하여 양성 및 보수교육 수료

- 교육시간 30시간에는 한국건강가정진흥원(이하 한가원)에서 실시하는 교육 10시간 포함
 - ※ 연간교육일정은 종사자들이 상시 사용하는 가족지원통합정보시스템을 통해 안내
 - ※ 5년 이상(현 센터 입사 후 60개월) 근무한 종사자의 경우 10시간 미만으로 이수 가능
 - ※ 1년 미만 근무한 종사자 이수기준 : 10시간 / 12개월 × 근무개월수 이상
- 한가원의 사전승인을 받아 진행한 시·도센터에서 주최하는 교육을 이수 할 경우 10시간 한도 내에서 한가원 교육 시수로 인정
- 직원의 다문화 등 다양한 가족에 대한 감수성 증진을 위해 ‘다문화 / 다양한 가족 이해교육’ 매년 2시간 수료 필수
 - ※ 온라인 : 온라인교육플랫폼(수강신청)온라인과정(가족서비스 전문인력)다문화/다양한 가족 이해교육
 - ※ 오프라인 : 다누리배움터(www.danurischool.kr)찾아가는 교육(기관회원 가입 후 신청(전문강사 연계 가능(B형))
- 센터는 가족상담 전문인력의 역량강화를 위해 자체교육 및 정기적 사례회의, 슈퍼비전 등 실시
 - 상담인력의 전문성 제고를 위한 자체교육훈련 프로그램 실시 및 상담 인력의 학회 및 워크숍, 세미나 등의 참여를 독려하여야 함(권고사항)
 - 연 6회 이상 상담사례회의, 반기당 1회 이상 정기 슈퍼비전 실시
 - ※ 가족상담 전문인력은 슈퍼비전에 최소 50% 이상 참석하여야 한다.
- 센터는 직원의 역량강화를 위해 워크숍 등의 자체교육을 실시하여야 하며, 이는 30시간 의무교육에 포함되지 않음
 - 다만 법정 의무교육에 대해서는 10시간 이내로 교육시수 인정
 - ※ 법정교육 : 성희롱·성매매·성폭력·가정폭력 예방교육, 아동학대·노인학대·장애인학대 신고의무교육, 장애인 인식개선교육, 개인정보보호교육, 긴급복지지원 신고의무자교육
 - ※ 센터장(비상근 포함) 및 모든 센터직원은 아래의 교육을 센터 자체교육 혹은 사이버 교육과정을 통해 각각 1시간 이상 반드시 수료하여야 함

구 분	내 용
성희롱 예방교육	<ul style="list-style-type: none"> • 자체교육 시 예방교육 통합관리 홈페이지(shp.mogef.go.kr)에서 교육교재 다운로드 가능 • 폭력예방 사이버 기관교육 홈페이지 : www.kigepe.or.kr/elearning 등 ※ 성희롱·성매매·성폭력·가정폭력 예방교육의 경우 통합하여 교육 가능하며, 통합교육 시 연 4시간 이상 수료하여야 함
성매매 예방교육	
성폭력 예방교육	
가정폭력 예방교육	
아동학대 신고의무자교육	<ul style="list-style-type: none"> • 자체교육 시 교재 또는 동영상은 아동권리보장원 홈페이지(iedu.ncrc.or.kr)에서 다운로드 가능 • 신고의무자 사이버교육 홈페이지 : <ul style="list-style-type: none"> - 서울시 평생학습포털 http://sll.seoul.go.kr - 경기도 지식캠퍼스 https://www.gseek.kr
노인학대 예방 및 신고의무 관련 교육	<ul style="list-style-type: none"> • 자체교육 시 교재 또는 동영상은 중앙노인보호전문기관 홈페이지 (noinboho.or.kr) > 자료실 > 교육 자료 게시판에서 다운로드 가능 • 신고의무자 사이버교육 홈페이지 : 보건복지인재원 의무교육 홈페이지(in.kohi.or.kr)
장애인학대 및 장애인대상 성범죄 예방 및 신고의무 관련 교육	<ul style="list-style-type: none"> • 자체교육 시 교재 또는 동영상은 중앙장애인권익옹호기관 홈페이지 (www.naapd.or.kr) > 자료 > 발간자료에서 다운로드 가능 • 신고의무자 사이버교육 홈페이지 : 나라배움터 https://e-learning.nhi.go.kr
장애인 인식개선교육	<ul style="list-style-type: none"> • 자체교육 시 교육관련 자료는 한국장애인고용공단에서 운영하는 직장 내 장애인 인식개선 교육포털(edu.korea.or.kr)에서 다운로드 가능 ※ ‘(직장 내)장애인 인식개선 교육’은 한국장애인개발원에서 주관하는 ‘(사회적)장애 인식 개선 교육’과 다르므로 주의 필요
개인정보보호교육	<ul style="list-style-type: none"> • 개인정보처리자(센터)는 개인정보의 적절한 취급을 보장하기 위해 개인정보 취급자(직원)에게 정기적으로 필요한 교육을 실시하여야 함 • 개인정보보호 종합포털(www.privacy.go.kr)을 통해 온라인교육 및 교육자료 이용 가능
긴급복지지원 신고의무자교육	<ul style="list-style-type: none"> • 긴급복지지원법 제7조 4항에 따라 교육 이수 필요 • 자체교육 시 보건복지부 홈페이지(정보 > 연구/조사/발간자료)에서 긴급복지신고 의무자 교육자료 다운로드 가능 • 신고의무자 사이버교육 홈페이지 : 보건복지인재원 의무교육 홈페이지 (in.kohi.or.kr) 등

- 사업별 지침에서 해당사업 운영 인력에 대한 보수교육 등 교육이수기준을 별도로 규정한 경우 해당 지침을 따름
 - 단, 성희롱 예방교육 등 법정 의무교육(10시간)은 이수하여야 함

2) 교육비 지원

- 센터장은 직원의 업무능률 향상을 위하여 관련 교육 등에 참가할 수 있도록 교육비 등을 지원하여야 함
 - 1인당 교육비는 각 센터의 예산상황을 고려하여 적정하게 편성하여 지원

- 교육비는 보조금 전용카드로 지출하는 것이 원칙이며, 예외적으로 개인 계좌로 지급할 수 있음
- 교육비를 지급해야하는 직무교육 수강 시, 반드시 교육이수 이전에 교육이수 계획(이수자, 이수과목, 일시, 필요예산 등)을 서면으로 확인·결재 받아, 지출 절차를 거쳐 교육 기관에 지급하도록 함

바 센터 종사자 의무사항

구 분		내 용
사회보장급여 지원대상자	의무사항	<ul style="list-style-type: none"> 출산, 양육, 실업, 노령, 장애, 질병, 빈곤 및 사망 등의 사회적 위험으로 인하여 사망 또는 중대한 정신적·신체적 장애를 입을 위기에 처한 지원대상자를 발견한 경우 지체없이 보장기관에 알리고, 지원대상자가 신속하게 지원을 받을 수 있도록 노력하여야 함
	신고방법	<ul style="list-style-type: none"> 관할 읍면동 주민센터(또는 시군구 희망복지지원단)에 직접 방문 또는 전화로 신고 하거나, '희망의 전화' 129에 전화로 신고 또는 인터넷 "복지로(www.bokjiro.go.kr)" 사이트에서 도움신청하기 메뉴를 활용하여 신고
	근거법령	<ul style="list-style-type: none"> 사회보장급여의 이용·제공 및 수급권자 발굴에 관한 법률 제13조(지원대상자 발견 시 신고의무)
가정폭력	의무사항	<ul style="list-style-type: none"> 직무를 수행하면서 가정폭력범죄를 알게 된 경우에는 정당한 사유가 없으면 즉시 수사기관에 신고하여야 함
	신고방법	<ul style="list-style-type: none"> 전화 : 국번없이 112
	근거법령	<ul style="list-style-type: none"> 가정폭력범죄의 처벌 등에 관한 특례법 제4조(신고의무)
아동학대	의무사항	<ul style="list-style-type: none"> 직무를 수행하면서 아동학대범죄를 알게된 경우나 그 의심이 있는 경우에는 아동보호전문기관 또는 수사기관에 즉시 신고하여야 함
	신고방법	<ul style="list-style-type: none"> 전화 : 국번없이 112 / 방문 : 관할 지역아동보호전문기관 관련사이트 : korea1391.go.kr
	근거법령	<ul style="list-style-type: none"> 아동학대범죄의 처벌 등에 관한 특례법 제10조(아동학대범죄 신고의무와 절차)

구 분	내 용	
노인학대	의무사항	<ul style="list-style-type: none"> • 직무를 수행하면서 노인학대를 알게 된 때에는 즉시 노인보호전문기관 또는 수사기관에 신고하여야 함 ※ 노인학대 사실을 알고도 신고하지 않은 자에 대해 500만원 이하의 과태료 부과
	신고방법	<ul style="list-style-type: none"> • 전화 : 1577-1389 및 국번없이 112 / 방문 : 관할 노인보호전문기관 • 관련사이트 : noinboho.or.kr
	근거법령	<ul style="list-style-type: none"> • 노인복지법 제39조의6(노인학대 신고의무와 절차 등) • 노인복지법 제61조의2(과태료)
발달장애인 유기 등	의무사항	<ul style="list-style-type: none"> • 직무를 수행하면서 발달장애인에 대한 유기 등의 발생 사실을 알게 된 경우에는 즉시 발달장애인지원센터 또는 수사기관에 신고하여야 함
	신고방법	<ul style="list-style-type: none"> • 전화 : 국번없이 112 / 방문 : 관할 발달장애인지원센터 • 관련사이트 : www.broso.or.kr
	근거법령	<ul style="list-style-type: none"> • 발달장애인 권리보장 및 지원에 관한 법률 제15조(신고의무)
장애인학대 및 장애인 대상 성범죄	의무사항	<ul style="list-style-type: none"> • 직무를 수행하면서 장애인학대 및 장애인 대상 성범죄를 알게 된 경우에는 지체 없이 장애인권익옹호기관 또는 수사기관에 신고하여야 함
	신고방법	<ul style="list-style-type: none"> • 전화 : 국번없이 112
	근거법령	<ul style="list-style-type: none"> • 장애인복지법 제59조의4(장애인학대 및 장애인 대상 성범죄 신고의무와 절차)
긴급복지지원 대상자	의무사항	<ul style="list-style-type: none"> • 상담 등 직무수행과정에서 긴급지원대상자가 있음을 알게 된 경우에는 시장·군수·구청장에게 이를 신고하고, 지원대상자가 신속하게 지원을 받을 수 있도록 노력하여야 함
	신고방법	<ul style="list-style-type: none"> • 관할 읍면동 주민센터에 직접 방문 또는 전화로 신고 • 또는 인터넷 “복지로(www.bokjiro.go.kr)” 사이트에서 ‘복지도움요청’ 메뉴를 활용하여 신고
	근거법령	<ul style="list-style-type: none"> • 긴급복지지원법 제7조(지원요청 및 신고)

사 복무 및 근로관련 규정 준용

- 지침에서 정하지 아니한 휴가, 휴일, 휴식 등 근로시간, 고용, 산전후휴가, 육아 휴직 등에 대해서는 근로기준법, 남녀고용평등과 일·가정양립지원에 관한 법률, 노동관계법, 지방공무원법 등 관계규정 준용

아 센터 인력기준

- 1) 건강가정지원센터 : 독립형 4인 이상, 다기능화 센터 2인 이상
* 가족상담 전문인력 1~2인 이상
- 2) 다문화가족지원센터 : 가형 5인 이상, 나형 4인 이상
- 3) 가족센터 : 가형 9~16명 이내, 나형 8~15명 이내, 다형 7명~14명 이내, 라형 6명~13명 이내, 마형 4명~11명 이내
* 최소인력 및 기본사업 규모에 따라 추가되는 인력의 합계가 각 센터별 인력 기준

필수인력

- 가형 9명, 나형 8명, 다형 7명, 라형 6명, 마형 4명

기본사업 인력

- 취약·위기가족 지원 사업 상담사, 사례관리사 각 1명 이상
- 다문화교류소통공간 1명
- 다문화가족 자녀 지원
 - 진로설계지원 사업 1~2명 이내
 - 기초학습지원 사업 1~2명 이내

※ 본 기준은 센터의 인력기준에 대한 가이드라인으로서 지방자치단체는 센터 기능의 수행여부 및 가족서비스 수요 등 지역 실정을 고려하여 인력기준을 조정할 수 있음

1) 회계업무 담당자 신원보증보험 가입

- 센터에 손실을 입히는 회계 사고에 대비하기 위해 회계업무 담당자 신원보증보험을 매년 가입하여야 함

2) 기관 화재 및 안전사고 손해배상보험 가입

- 모든 센터는 화재 및 시설 이용과 관련된 사고 등으로 인한 손해배상책임의 이행을 위해 책임보험에 가입할 의무가 있으므로 매년 손해배상보험에 가입하여야 함(책임보험은 종합보험으로 가입)
- 사회복지시설의 경우 보험에 미가입하고 센터 운영 시 300만원 이하의 과태료에 처함(사회복지시설 관리안내 참조)

3) 가족센터 종사자의 사회복지시설 경력인정 관련

- 가족센터 종사자는 사회복지시설 종사자 경력으로 100% 인정
※ 단, 경력합산은 2016.1.1. 이후 통합서비스 사업 기간부터 인정됨

3

센터 예산편성 및 집행

가 보조금 교부

1) 보조금 교부요청

- 시·도지사 및 시·군·구청은 시·도 및 시·군·구 센터가 제출한 당해연도 사업 계획서를 검토하여 사업비 교부를 신청
- 시·도지사는 시·군·구 사업계획을 포함한 당해연도 사업계획서 및 예산교부 신청서를 1월 20일까지 여성가족부로 제출
 - ※ 보조금의 교부신청 및 교부결정은 보조금 관리에 관한 법률 및 같은 법 시행령에 의거함

2) 보조금의 교부

- 시·도 또는 시·군·구는 분기 또는 반기별로 시·도 또는 시·군·구 센터에 사업비 교부
 - ※ 보조금의 교부신청 및 교부결정은 「보조금 관리에 관한 법률」 및 같은 법 시행령에 의거함
 - ※ 시·도 및 시·군·구는 사업비 교부시 각 사업별 매칭 비율을 통일시키도록 노력해야 한다.

나 예산 편성

1) 예산의 편성

- 센터장은 예산회계 업무를 수탁법인으로부터 독립적으로 수행
 - 다만, 처리상 불가피한 사유가 있을 경우 시·도, 시·군·구와 협의하여야 함
- 센터 운영에 기본적으로 소요되는 비용은 연간 균형 있게 집행되도록 계획을 수립하여야 하며, 특정 분야에 편중 집행되지 않도록 유의

- 연간 예산서는 시·도지사 또는 시·군·구청장에게 승인을 받은 후 시·도지사를 통해 여성가족부장관에게 제출
- 센터 기본사업 이외의 외부 별도사업(지자체 사업) 및 공모사업 등으로 인해 발생한 초과근무(휴일근무)에 대해서는 해당 사업 예산에서 수당을 책정하여 지급하거나 대체휴무 실시
- 가족센터 예산은 기본예산과 추가사업비를 통합 편성하여 집행
 - 기존 건가센터 및 다가센터 종사자의 인건비는 건가, 다가센터 운영지원 총 예산에서 집행하며, 추가 사업 운영을 위해 필요한 인력은 추가사업비에서 편성 가능함
 - ※ 인건비 지급 기준은 종사자 호봉 기준표에 따라 편성
 - ※ 기본사업인력이 추가사업 담당 가능
- 이 외 지자체는 별도의 예산을 추가로 확보하여 지원할 수 있으며,
 - 건강가정지원센터 및 다문화가족지원센터, 가족센터 종사자에게 시설종사자 수당을 별도로 지급할 수 있음
- 예산의 편성·집행·회계관리 등에 대해 본 사업안내에서 정한 것을 제외하고는 특별한 사정이 없는 한 「사회복지시설 관리안내」 지침 준용

인건비의 편성

- 시·도 및 시·군·구 건강가정 및 다문화가족지원센터 직원 인건비는 인건비 가이드라인을 참고하고 경력 등을 고려하여 센터장과 직원 간 협의를 통해 위탁받은 소속기관장의 승인을 받아 결정
- 센터장 인건비는 위탁받은 소속기관장이 경력 등을 고려하여 시·군·구청장과 협의를 거쳐 결정
- **법인 전입금 또는 자치단체에서 별도의 예산을 추가로 확보하여 인건비 지급 가능.** 다만, 이 경우 추가 지원되는 인건비에 대한 사용자 부담금(4대 보험료 등) 및 퇴직 적립금은 수탁법인 또는 지자체에서 부담

2) 예산 계획의 변경

※ 보조금을 지원받는 센터가 예산 계획을 변경하는 경우 사전에 보조금을 지원하는 시·군·구와 협의할 것

- 센터장은 보조사업 사업계획서상의 보조비목을 준수하여 집행하여야 함
- 예외적으로 보조사업비 예산을 아래와 같이 변경하고자 하는 경우에는 그 사유와 보조비목을 명시하여 상위 보조사업자의 승인을 받아야 함
 - 보조비목 및 보조세목의 신설, 보조비목 간의 전용
 - ※ 인건비 ↔ 운영비 ↔ 사업비 ↔ 인건비
 - * 시·도센터 → 시·도 승인 / 시·군·구센터 → 시·군·구 승인
 - * 국고보조금통합관리시스템(e-나라도움)을 통한 요청 및 승인
- 위 규정에도 불구하고 보조비목 내 보조세목간 전용의 경우 센터장의 재량으로 전용할 수 있음

〈 보조비목 및 보조세목 참고 〉

보조비목	보조세목	보조비목	보조세목
인건비(110)	보수(01)	운영비(210)	시설장비유지비(09)
	일용임금(04)		차량비 등(10)
	기타인건비(05)		복리후생비(12)
운영비(210)	일반수용비(01)		일반용역비(14)
	공공요금 및 제세(02)		기타운영비(16)
	피복비(03)		여비(220)
	특근매식비(05)	업무추진비(240)	사업추진비(01)
	일·숙직비(06)		기관업무비(02)
	임차료(07)	건설비(420)	시설비(03)
유류비 등(08)	유형자산(430)	자산취득비(01)	

* 자세한 사항은 기획재정부 국고보조금 통합관리지침 및 보조사업 정산보고서 작성지침 등 참고

3) 예산과목

○ 예산편성 비목·세목 및 내역

과 목			내 역	e나라도움	
관	항	목		보조비목	보조세목
사무비	인건비	급여	• 직원에 대한 기본 봉급	인건비 (110)	보수 (01)
				인건비 (110)	일용임금 (04)
		제수당	• 인건비 한도 내에서 시간외근무수당 등 근로기준법 및 개별법령에서 정한 수당 편성 * 지자체에서 승인한 별도 수당 편성 가능	인건비 (110)	보수 (01)
		퇴직금 및 퇴직적립금	• 직원 퇴직급여제도에 따른 퇴직급여 및 퇴직적립금(총당금)	인건비 (110)	보수 (01)
		사회보험 부담비용	• 직원의 사회보험(국민연금, 국민건강보험, 고용보험, 산업재해보상보험 등) 부담금	운영비 (210)	복리후생비 (12)
	기타 후생경비	• 직원의 건강진단비·기타 복리후생에 소요되는 비용	운영비 (210)	복리후생비 (12)	
	업무 추진비	기관운영비	• 기관운영 및 사업운영 관련 소요비용 • 비상근 센터장 활동비 : 월 70만원 이내 (다기능화센터 월 35만원 이내) ※ 선지급 불가 ※ 가족역량강화지원사업 등 별도사업비 내 편성 불가	업무 추진비 (240)	기관업무비 (02)
		회의비	• 운영위원, 자문위원, 인사위원 등 회의비 • 부서운영비 : 업무협의, 간담회 등 각 센터의 기본적인 운영을 위하여 소요되는 경비 (월 30만원 이내)	업무 추진비 (240)	사업추진비 (01)
	운영비	여비	• 직원의 국내·외 출장여비	여비 (220)	국내여비 (01)
		수용비 및 수수료	• 사무용품비, 인쇄비, 집기구입비(물건의 성질상 장기간 사용 또는 고정자산으로 취급되는 집기류는 자산취득비에 계상), 도서구입비, 공고료, 수수료, 등기료, 운송비, 소규모수선비, 포장비, 기타 업무 수행과정에서 소규모적으로 발생하는 물품의 구입 및 용역제공에 대한 대가 사례금, 청소용역비 등	운영비 (210)	일반수용비 (01)
		공공요금	• 우편료, 전신전화료·모사 전송기 등의 회선사용료, 인터넷 및 웹하드 사용료, 전기료·상하수도료·가스료 및 오물수거료 • 연료비 등	운영비 (210) 운영비 (210)	공공요금 및 제세 (02) 유류비 등 (08)

과 목			내 역	e나라도움	
관	항	목		보조비목	보조세목
사무비	운영비	제세공과금	• 법령에 의하여 지급하는 제세(자동차세 등), 화재·자동차보험료, 기타 보험료	운영비 (210)	공공요금 및 제세 (02)
		차량비	• 차량 유류대·차량정비유지비·차량소모품비	운영비 (210)	차량비 등 (10)
		기타운영비	• 직원의 급량비 및 특근매식비 • 직원교육비 : 사업 질 향상을 위한 직원 역량 강화비, 상담슈퍼비전, 직원의 피복비 등 운영 경비로 위에 분류되지 아니한 경비	운영비 (210)	피복비 (03)
				운영비 (210)	특근매식비 (05)
재산 조성비	시설비	시설비	• 시설 개보수(인테리어비용 제외하나, 신규개소 센터는 시·군·구청, 주민센터 등 지자체 내 건물이나 지자체가 소유 관리 및 확보한 공공시설 내부로 이전할 경우 인테리어비 집행 가능 예외)	건설비 (420)	시설비 (03)
		시설장비 유지비	• 건물 및 건축설비(구축물·기계장치), 공구·기구, 비품수선비(소규모수선비는 수용비 및 수수료에 계상) 그 밖의 시설물의 유지관리비	운영비 (210)	시설장비 유지비 (09)
		자산취득비	• 시설운영에 필요한 비품구입비 * 센터 예산(자부담 제외)의 10%초과 불가 (신규센터 개소시 예외 인정) - 물건의 성질 및 형상이 변하지 않고 비교적 장기간 사용할 수 있는 기계기구(부속품 포함) 및 사무집기류 - 서류함, 책상, 의자, 전화기 등 사무용 집기류의 구입비 - 자산취득에 직접 소요되는 제세, 수수료 등 부대 경비	유형자산 (430)	자산취득비 (01)
사업비	사업비	○○사업비	• 시설에서 이용자에게 제공하는 사업을 성격별, 유형별로 구분하여 “목”으로 설정	인건비 (110)	기타인건비 (05)
				운영비 (210)	일반수용비 (01)
				운영비 (210)	임차료 (07)
				여비 (220)	국내여비 (01)
			

- * 우측의 보조비목 및 보조세목을 기본으로 예산 편성하여 e나라도움 사용
- * 보조세목별 세부적인 내용은 기획재정부 보조사업 정산보고서 작성지침 별표 1 등 참고
- * 회계간접비(일반관리비) 지출은 원칙적으로 불인정(수탁법인 자부담 지출, 혹은 지자체 부담 시 가능). 다만 부득이한 경우 해당 지자체의 판단 및 책임 하에 인정여부 결정

다 보조금 배정(교부) 및 집행

1) 국고보조금 교부절차

- 시·도지사를 경유하여 시·군·구청장에게 교부
- 국고보조금 교부액은 해당 회계연도 내에 집행완료

2) 보조금 확정내시액 변경

- 시·도별 또는 사업시행기관별 상반기 사업 성과 분석을 통해 연초 확정 내시한 국고보조금 배정액 변경 가능

라 예산 집행기준

1) 수입 및 지출 처리기준

- 센터의 모든 수입 및 지출관리는 별도 통장을 개설하여 운영
 - 가족센터의 경우 센터 기본운영비와 추가사업비 예산을 통합하여 1개의 예산으로 관리
- 보조금 집행투명성 제고를 위한 e나라도움 전용 카드 사용
 - 거래내역의 투명성 및 이용의 편의성을 위해 보조금 입금계좌와 연계된 e나라도움 전용카드(전용계좌) 사용
 - 예산 집행 시 보조금 전용카드와 계좌이체 사용을 원칙으로 함
 - 상용경비 또는 소액의 경비 지출이라도 가급적 카드를 사용하거나 현금 영수증을 발급받아 지출
 - ※ 국세청에서 변경된 현금영수증 발급제도에 따라 '08.7.1. 이후부터 현금영수증 발급이 가능한 곳 (가맹점)에서는 1원 이상 집행 시 현금영수증 발급 가능
 - ※ 지역특성상 신용카드 사용이나 발급 등이 현실적으로 어렵다고 시·군·구청장이 인정하는 경우 간이영수증 또는 현금지출이 가능하며, 이 경우에도 그 확인이 가능한 증빙서류 구비
 - ※ 농어촌지역이나 카드 미가맹점에 대해서는 5만원 이상 집행 시 온라인(On-line)입금 활용

국세청 '사업자용 현금영수증카드' 사용 안내

사업자용 현금영수증카드 : 사업자가 사업과 관련있는 물품 등을 현금으로 구입할 때 신속·편리하게 현금영수증을 발급받을 수 있도록 제작·보급하는 카드

* 신청문의 : 현금영수증홈페이지(www.taxsave.go.kr) 또는 현금영수증상담센터(☎1544-2020)

- 지출결의서는 내부결재를 득하되, 지출내역은 6하 원칙에 맞추어 기재
- 예산 집행 시 청구서, 세금계산서, 영수증, 지급내역서 등 관련근거 서류를 반드시 첨부
- 비상근 센터장 활동비는 직원격려, 업무상 외부인사 접대 등으로 센터의 기관 카드만을 사용하고 증빙서류 첨부
 - ※ 업무를 위한 교통비(유류비 포함)는 출장여비로 처리
- 센터는 서비스 제공 및 예산의 집행과 관련된 일체의 서류를 5년간 보존
 - 위탁해지 센터는 관할 시·군·구에 관련 서류 일체를 반납하고 시·군·구는 그 서류를 생산년도로부터 5년간 보존
- 물품구매(50만원 이상), 공사(100만원 이상), 기타(30만원 이상)의 경우 비교견적서(1개 이상) 등 관련서류를 첨부하여 내부품의 후 지출

보조금 전용카드 사용제한 업종(클린카드 기능)

분류	보조금 사용제한 업종
유흥업종	룸싸롱, 유흥주점, 단란주점, 나이트클럽, 주점으로 등록된 호프집, 맥주홀, 칵테일바, 주류판매점, 카페, 카바레
위생업종	이·미용실, 피부미용실, 사우나, 안마시술소, 발마사지, 스포츠마사지, 네일아트, 지압원 등 대인서비스
레저업종	실내·외 골프장, 골프연습장, 골프용품, 스크린골프, 노래방, 사교춤, 전화방, 비디오방, 당구장, 헬스클럽, PC방, 기원, 스키장
사행업종	카지노, 복권방, 오락실
기타업종	성인용품점, 총포류 판매

2) 이용료 징수 및 지출

- 해당 지자체와의 협의를 거쳐 서비스제공에 따른 이용료를 징수할 수 있으며, 대상, 금액 등 세부적인 사항은 센터에서 별도로 규정함
 - ※ 이 경우에도 시·군·구청장은 국민기초생활보장 수급자, 저소득 한부모가족 등 취약계층의 이용료 납부는 제외하여야 하며, 취약계층 등이 가족지원서비스를 우선적으로 이용할 수 있도록 지원
- 징수된 이용료는 사업비 등으로 지출하여야 하며, 별도 통장을 개설하여 수입·지출에 대한 관리를 명확히 할 것

3) 집행기준 단가

가) 여비 기준 : 「공무원 여비규정」 제18조 및 [별표2] 적용

- 관내 출장 : 10,000원(4시간 미만), 20,000원(4시간 이상) * 교통비·식비 포함
- 관외 출장 : 출장 후 출장보고서와 영수증을 사전결재를 득한 출장신청서와 함께 제출, 출장건당 신청 교통비와 숙박비는 실비이므로 필히 영수증 첨부

(단위: 원)

철도운임	선박운임	항공운임	자동차운임	일비(1일당)	숙박비(1박당)	식비(1일당)
실비 (일반실)	실비 (2등급)	실비	실비	25,000	실비 (상한액 : 서울특별시 100,000, 광역시 80,000, 그 밖의 지역은 70,000)	25,000

* 관외출장의 경우, 교통비는 시외/고속버스·철도·항공 등의 운임만 해당하며, 현지 교통요금(택시, 시내버스 등)은 포함하지 않으며 일비 내에서 처리함

공무원 여비 규정

제18조(근무지 내 국내 출장 시의 여비) ① 근무지 내 국내 출장의 경우에는 제16조에도 불구하고 출장 여행시간이 4시간 이상인 공무원에게는 2만원을 지급하고, 4시간 미만인 공무원에게는 1만원을 지급한다. 다만, 「공용차량 관리 규정」 제4조 및 별표에 따른 전용차량 배정자에게는 이를 지급하지 않으며, 공용차량을 이용하는 경우 등 인사혁신처장이 정하는 바에 따라 출장을 하는 공무원에게는 1만원을 감액하여 지급한다. <개정 2013. 3. 23., 2014. 11. 19., 2021. 11. 30.>

② 제1항에서 “근무지 내 국내 출장”이란 같은 시(특별시, 광역시 및 특별자치시를 포함한다. 이하 같다)·군 및 섬(제주특별자치도는 제외한다. 이하 같다) 안에서의 출장이나 여행거리가 12킬로미터 미만인 출장을 말한다. <개정 2013.1.9.>

[전문개정 2010.11.10.]

〈참고〉 공무원 여비 규정 별표 2(개정 2023.3.2.)

국내 여비 지급표(제10조부터 제13조까지 및 제16조제1항 관련)

(단위 : 원)

구분	철도운임	선박운임	항공운임	자동차 운임	일비 (1일당)	숙박비 (1박당)	식비 (1일당)
제2호	실비 (일반실)	실비 (2등급)	실비	실비	25,000	실비 (상한액 : 서울특별시 100,000, 광역시 80,000, 그 밖의 지역은 70,000)	25,000

비고 :

- 위 표의 제1호란에도 불구하고 별표 1의 제1호가목 중 대통령과 국무총리의 일비와 식비는 실비로 한다.
- 1의2. 공적 항공마일리지 사용하여 항공운임을 절약한 공무원에 대해서는 일비의 50%를 추가로 지급하되, 추가로 지급 되는 일비 총액은 공적 항공마일리지 사용으로 절약된 항공운임의 범위에서 인사혁신처장이 정하는 바에 따른다.
- 항공운임이 2개 이상의 등급으로 구분되어 있는 경우에는 별표 3 비고에 따라 기획재정부장관이 인사혁신처장과 협의 하여 정하는 기준에 따른다.
- 버스운임은 국토교통부장관 또는 특별시장·광역시장·특별자치시장·도지사·특별자치도지사가 정하는 기준 및 요율의 범위에서 정해진 버스요금을 기준으로 한다.
- 자가용 승용차를 이용하여 공무로 여행하는 경우의 운임은 표의 제1호란 및 제2호란에 따른 철도운임 또는 버스운임으로 한다. 다만, 공무의 형편상 부득이한 사유로 자가용 승용차를 이용한 경우에는 연료비 및 통행료 등을 지급할 수 있고 구체적인 지급 기준은 인사혁신처장이 기획재정부장관과 협의하여 정한다.
- 운임 및 숙박비의 할인이 가능한 경우에는 할인된 요금을 지급한다.

나) 원고료

○ 적용범위

- 강의교재 제작을 위한 원고(강사료와 병급 가능)
- 조사, 연구 등 결과보고를 위한 원고

○ 산정기준 및 기준단가

사용매체	산정기준	기준단가
워드프로세서	A4용지(35행) 1면당 200자 원고지 5매로 환산	<ul style="list-style-type: none"> • A4 용지 1면(20,000원) • 200자 원고지 1매 4,000원 ※ 영문원고는 A4(35행) 1면당 40,000원
파워포인트	강의를 위한 슬라이드 1컷당 200자 원고지 1매로 환산	

○ 강의교재 제작을 위한 원고료 지급기준

- 기준매수 : 강의시간당 A4 6매분(200자 원고지 30매)까지 인정
- 강의시간당 기준매수를 초과한 경우에는 예산사정 등을 감안하여 기준매수의 150% 범위 내(45매까지)에서 지급 가능

다) 대외보고용 파워포인트 작성

- 중요한 대외보고용 파워포인트 제작비는 『SW사업 대가산정 가이드(한국소프트웨어산업협회)』 소프트웨어기술자 노임단가를 참고하고 보고서 중요도에 따라 업체와 협상을 통해 결정

* 소프트웨어 사업대가의 기준 : <http://www.sw.or.kr> 참조

라) 강사료 등 사례비 지급기준

구분	지급기준	지급상한	지급 대상
특강	최초 1시간	300,000원	1. 중앙관서 전·현직 장·차관(급) 2. 전·현직 광역자치단체장 3. 전·현직 대학교 총장, 학장, 원장(급) 4. 국책연구기관장
	초과 (매시간)	200,000원	5. 경제5단체장 및 그룹규모 회장 6. 기타 위와 동등이상의 경력자, 사회저명인사
일반 I	최초 1시간	250,000원	1. 대학(원)의 교수 이상 2. 국장(급) 공무원 3. 언론기관 국장, 논설위원급 이상 자
	초과 (매시간)	100,000원	4. 대기업체 임직원(급) 이상 5. 변호사, 회계사, 세무사 등 자격증 소지자 6. 기타 위와 동등이상의 경력자, 능력 상당자
일반 II	최초 1시간	200,000원	1. 대학교(원)의 부교수(급) 이하 2. 서기관(급) 이하 공무원
	초과 (매시간)	50,000원	3. 기업체 부장(급) 이하 4. 기타 위와 동등이상의 경력 및 능력 상당자
일반 III	최초 1시간	100,000원	1. 외국어·전산 등 학원강사
	초과 (매시간)	50,000원	2. 기타 위와 동등이상의 경력자, 능력 상당자
보조강사	1시간	50,000원 이내	주강사의 교육진행과 학습효과를 높이기 위한 동작의 시범 및 실습 등의 역할 담당자 ※ 단순한 강의매체(OHP, 차트) 조작용 제외

- ※ 강의시간은 기본 1시간을 기준으로 30분 이상 초과일 경우에만 초과시간으로 인정
- ※ 적용범위 : 온·오프라인 센터 프로그램, 직무교육, 직원연찬회, 워크숍, 세미나 등 내부행사 연구용역사업 및 위탁사업에 포함된 강사료 등 사업
- ※ 온라인 동영상 강의 촬영물 배포 시, 저작권에 대한 검토 필요
- ※ 지자체 및 센터 여건에 따라 기준을 달리 적용할 수 있음

마) 연구·심사·자문 등 전문가 사례비 지급 기준

구분	지급기준	지급액	지급 대상
특정과제 연구	1건	2,000,000원 이내	특정과제 1개월 이상 연구자 ※ 동 지급액을 초과하는 과제는 연구용역으로 추진
	1회	300,000원 이내	연구용역보고서 감수 및 검토 의견서 작성
심사위원	1일, 건	300,000원 이내	1. 입찰 등 용역사업 사업제안서 심사(사업 1건당) ※ 4개업체 이상 심사시 50% 추가지급 가능 2. 사업계획서 및 사업결과보고서 심사(1일당) ※ 합숙심사시 300,000원 이내 3. 기타 사업의 심사 또는 평가(사업 1건당)
전문가 자문	1건	300,000원 이내	1. 사업개발 및 수립을 위한 정책자문 2. 각종 법안의 검토의견서 및 소송 관련 답변서, 준비서면, 이유서 작성 등 법률자문 ※ 고문변호사의 경우 300,000원까지 지급 가능 3. 정보화사업, IT사업 등 기술자문 ※ 자문결과보고서 제출
토론회, 세미나	1회(1일)	300,000원 이내	주제발표자, 기조연설자, 패널사회자 포함
		150,000원 이내	패널 멤버
위원회, 간담회	1일	100,000원 이내	1. 사업추진방향 및 의제선정 등 전문가 의견수렴을 필요로 하는 회의 참석자 2. 각종 위원회 참석위원 ※ 용역사업 중간보고회 및 최종보고회에 참석하는 외부 전문가 (연구진 제외) 사례비는 용역 수행기관(용역비)에서 지급
	2시간 초과시 (1일1회 추가 지급 가능)	50,000원 이내	
시험위원	1일	100,000원 이내	합격자 선정을 위한 서류시험 위원 ※ 면접시험 및 외국인의 경우 50% 추가지급 가능
	2시간 이상 (1일1회)	50,000원 이내	

※ 전문가 자문 사례비는 결과물 제출을 위한 작성 원고의 원고료와 병급할 수 없음

※ 지자체 및 센터 여건에 따라 기준을 달리 적용할 수 있음

바) 위촉 가족상담 전문가 상담료 지급기준

대 상	지급기준	지급액	지 급 대 상
위촉 가족상담 전문가	1회기	주간 : 10,000원 이상 ~ 50,000원 이내 야간 : 12,000원 이상 ~ 50,000원 이내	전문가의 도움을 필요로 하는 내담자에게 부부상담, 자녀문제 상담 등 가족상담서비스를 제공하는 외부 상담전문가 ※ 내담자에 대한 인적사항과 상담내역 등이 포함된 상담기록지에 근거하여 상담료 지급 ※ 내담자의 사정에 의해 상담서비스 제공이 불가능한 경우 출근부에 근거하여 상담료 지급

※ 지역 및 센터 여건에 따라 조정 가능함

사) 강사 및 전문가 여비보상금 지급기준

○ 적용대상 및 지급범위

- 전철 및 광역직행버스 등 대중교통수단이 연결되지 않는 지역에 거주하는 강사 및 전문가의 왕복교통비와 일비, 식비

○ 지급기준 : 「공무원여비규정」 별표 1의 지급기준을 적용

아) 공연 등 출연료 지급기준

구 분	공연시간	1 회	초과 1인당 (10인 까지)	비 고
성악, 대중가요, 판소리, 사물놀이 등	1시간 이내	전문 1,000,000원 이내	50,000원 이내 (10인 이상 단체에 적용)	공연장비 포함
합창, 무용 등 단체 (10인 까지)		비전문 500,000원 이내		
레크레이션 진행 (보조강사 1인 포함)	2시간 이내	500,000원 이내	50,000원 이내	
	초과시	200,000원 이내	-	
각종 특기시범 (10인까지)	1시간 이내	300,000원 이내	50,000원 이내	

※ 초과시간은 30분 이상 진행시 인정하며, 초과 1시간당 지급액에 50% 추가지급 가능(강의시간 산출과 동일)

마 국고보조금 집행 관리

1) 국고보조금통합관리시스템(e나라도움)의 사용

- 센터는 국고보조금 교부신청·집행·정산 시 e나라도움(www.gosims.go.kr)을 사용하여야 함
 - * 보조금 관리에 관한 법률 제26조의2

2) 국고보조금 지원기준 위반 시 조치

가) 국고보조금의 용도와 사용 금지

- 보조사업자는 법령, 보조금의 교부 결정의 내용 또는 법령에 따른 중앙관서의 장의 처분에 따라 선량한 관리자의 주의로 성실히 그 보조사업을 수행하여야 하며 그 보조금을 다른 용도에 사용하여서는 아니됨

나) 교부결정의 취소

- 중앙관서의 장은 보조사업자가 다음 각 호의 어느 하나에 해당하는 경우에는 보조금 교부 결정의 전부 또는 일부를 취소할 수 있음
 - 보조금을 다른 용도로 사용한 경우
 - 법령, 보조금 교부 결정의 내용 또는 법령에 따른 중앙관서의 장의 처분을 위반한 경우
 - 거짓 신청이나 그 밖의 부정한 방법으로 보조금을 교부받은 경우

〈참고〉 보조금 지원 취소 및 반환 관련 근거 법령

- 보조금 관리에 관한 법률 제30조(법령 위반 등에 따른 교부결정의 취소)
- 보조금 관리에 관한 법률 제31조(보조금의 반환)
- 보조금 관리에 관한 법률 제33조(강제징수)

4

후원금 관리

가 후원금의 접수

※ 가족센터, 건강가정지원센터 및 다문화가족지원센터 해당

※ 후원금 관리와 관련된 사항은 『사회복지법인 및 사회복지시설 재무·회계규칙』 제41조의2부터 제41조의7까지 참조

1) 후원금의 범위 등

- 정의 : 아무런 대가없이 무상으로 받은 금품이나 그 밖의 자산
 - ※ 사회복지사업법 제45조
- 센터장은 후원금의 수입·지출 내용을 공개하여야 하며 그 관리에 명확성이 확보되도록 해야 함
 - ※ 위반시 300만원 이하 과태료 부과(사회복지사업법 제58조)

2) 후원금 영수증 발급

- 센터장은 후원금을 받은 때에는 「소득세법 시행규칙」 제101조제20호의2 또는 「법인세법 시행규칙」 제82조제7항3호의3에서 정하는 기부금영수증 서식에 따라 후원금 영수증을 발급·후원자에게 즉시 교부
- 금융기관 또는 체신관서의 계좌입금을 통해 후원금을 받는 경우에는 법인 명의 또는 센터명칭이 부기된 센터장 명의의 후원금전용계좌를 사용해야 함
 - ※ 이 경우 후원자가 원하는 경우를 제외하고는 영수증 발급 생략할 수 있음

- 후원금 전용계좌 개설
 - 법인 및 센터의 후원금전용계좌는 반드시 각각 구분하여 사용하고, 구분된 사실을 후원자에게 사전에 반드시 안내
 - ※ 법인 산하의 시설이더라도 법인의 후원금 전용계좌와 별도로 시설 고유의 후원금 계좌를 두어야 함 (12.6 감사원, “사회복지시설 후원금 등 관리실태” 감사 지적사항)
 - 센터가 필요시에는 두 개 이상의 복수통장 사용가능

나 후원금의 관리

1) 후원금 발급 목록 장부 비치

- 후원금을 받은 때에는 후원금 영수증 교부 후 발급목록을 별도 장부로 관리하여 비치

〈후원금 영수증 발급 대장〉

연 번	일 시	후원자(법인)	후원금 유형 및 금액		지정후원금 용도	비 고
			지정	비지정		
〈예시〉 1	〈예시〉 2021. 1.25	〈예시〉 ○○○법인	〈예시〉 500,000원		〈예시〉 아동급식지원	
2	2021. 1.30	○○○		100,000원		

2) 후원금의 수입 및 사용내역 통보

- 센터장은 연 1회 이상 해당 후원금의 수입 및 사용내용을 후원금을 낸 법인·단체 또는 개인에게 통보
- 법인이 발행하는 정기간행물 또는 홍보지 등을 이용하여 일괄통보 가능하며 후원자 각각에게 개별통보도 가능

3) 후원금의 용도 외 사용 금지

- 센터장은 후원금을 후원자가 지정한 용도 이외로 사용할 수 없음
 - ※ 다만, 지정후원금의 15%는 후원금 모집, 관리, 운영, 사용, 결과보고 등에 필요한 비용으로 사용 가능. 단, 사회복지법인 어린이재단을 통한 지정후원금 및 생활자에 대한 결연후원금은 제외

- 후원자가 용도를 지정하지 않은 후원금에 대해서는 센터 운영비로 사용하되, 다음 기준에 따라 사용할 것

비지정후원금의 사용 기준

- 후원자가 사용 용도를 지정하지 않은 비지정후원금은 법인 운영비 및 시설 운영비로 사용하되, 간접비로 사용하는 비율은 50%*를 초과하지 못함
 - * 간접비 사용 비율 50%는 당해연도 후원금 수입금액이 아닌 지출금액을 기준으로 함

예시

예) 2014년도 말 기준, 비지정후원금 모집액 1,000천원에 대하여 지출금액이 700천원일 경우 간접비 사용 금액 한도는?

☞ 비지정후원금 간접비 사용금액은 지출금액 기준 700천원에 대한 50%인 350천원을 초과하지 못하며, 2014년도에 지출하지 못한 비지정후원금 300천원은 2015년도 세입예산과목 중 전년도이월금(후원금)으로 처리함

- 다만, 간접비 중에서도 업무추진비(기관운영비, 회의비), 법인회계전출금, 부채상환금, 잡지출, 예비비로는 사용 금지
 - * 업무추진비 중 후원금 모집 등을 위한 운영비, 회의비는 15%범위 내에서 사용 가능
- 자산취득비로 사용하는 것은 원칙적으로 금지하나, 토지·건물을 제외하고 시설 운영에 필요한 집기, 장비 등은 구입 가능
- 인건비로 사용 가능하되, 후원금으로 직원 수당을 지급하는 경우에는 근로기준법 또는 이 지침에서 정하고 있는 수당(명절휴가비, 시간외근무수당 등, 가족수당)과 지방자치단체에서 별도로 정하고 있는 수당에 한하여 편성·지급함을 원칙으로 함. 다만, 개별 사회복지법인 및 사회복지시설에서는 지방자치단체와 협의하여 수당 항목을 추가로 정할 수 있음

- 후원금은 예산의 편성 및 확정절차에 따라 세입·세출예산에 편성하여 사용하고, 가급적 적립·이월하지 않고 회계연도 내에 집행할 수 있도록 노력
- 후원금을 이월하거나 타 회계로 전출할 경우, 그 세입이 후원금이라는 것을 반드시 명시해야 하며, 이에 따라 이월·전출된 후원금은 후원금 관리기준에 따라 사용하여야 함

4) 후원금의 수입 및 사용결과 보고·공개

- 센터장은 관할 시장·군수·구청장에게 결산보고서를 제출할 때 후원금 수입 및 사용결과 보고서를 함께 제출
- 이 경우 반드시 전자파일로 제출하여야 하며 출력한 보고서도 추가 제출 가능
 - ※ 변경된 후원금 수입 및 사용결과보고서(사회복지법인 재무회계규칙 별지 제19호) 양식은 2013년도 후원금부터 적용

- 시장·군수·구청장은 제출받은 후원금의 수입 및 사용결과 보고서를 제출받은 날부터 20일 이내에 인터넷(시·군·구 홈페이지) 등을 통하여 3개월간 공개
- 같은 기간 동안 법인의 대표이사 및 센터장도 후원금 수입 및 사용결과 보고서를 법인 및 시설의 게시판과 인터넷 홈페이지에 공개
 - ※ 단, 후원자 성명(법인의 경우는 그 명칭)은 공개하지 말 것
- 각 시·군·구 및 시·도는 센터의 후원금 수입 및 사용결과 보고·공개 업무를 철저히 할 것
 - ※ 후원금 보고·공개가 미흡하므로 후원금수입 및 사용결과 보고 및 공개 업무 철저 필요
(12.6 감사원, “사회복지시설 후원금 등 관리실태” 감사 지적사항)

5) 기타

- 해당년도 「사회복지시설 관리안내」 참고

5

센터의 관리 및 시설안전점검

가 센터 서류의 관리

1) 서류 및 보관(비치) 기간

서 류 (장부) 명	보관·비치기간	비 고
• 센터의 재산목록과 그 소유권 또는 사용권에 대한 증명서	영구	
• 예산 및 물품관련서류 - 예산서 및 결산서 - 총계정원장 및 수입·지출보조부 - 금전 및 물품출납부와 관련 증빙서류	5년	* 사회복지법인재무 회계규칙서식 준용
• 직원채용 관련서류	5년	
• 보고서철 및 관계행정기관의 문서수발철	3년	
• 센터 및 프로그램 운영 및 사업관련 자료철	3년	

※ 기존 센터 연혁기록부 및 인사기록부는 가족지원통합정보시스템 내에 입력

2) 보관방법

- 관련장부는 잠금장치가 된 견고한 용기에 넣어 별도 보관

나 센터의 물품 관리

1) 관리 주체 및 담당자 지정

- 물품은 현금 및 유가증권을 제외한 동산으로 관리주체는 센터장임
- 센터장은 물품관리 담당자를 지정하여 이에 관한 사무를 위임할 수 있음

2) 재물조사의 실시

- 센터장은 연 1회 정기 재물조사를 실시

다 시설안전점검의 실시

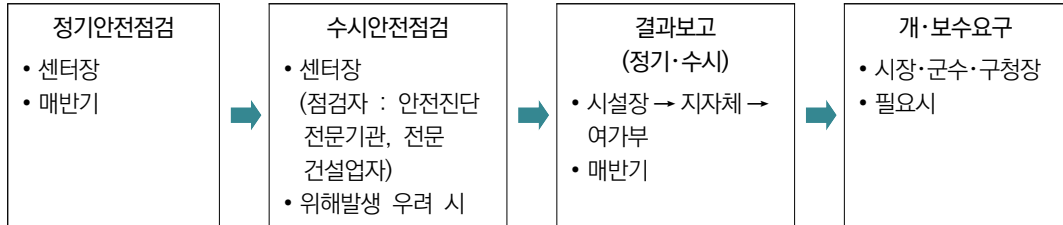

1) 정기안전점검

- 센터장은 매 반기 시설에 대해 정기안전점검을 실시하고 그 결과를 시장·군수·구청장에게 제출하여야 한다.

2) 수시안전점검

- 센터장은 정기안전점검결과 해당시설의 구조·설비의 안전도가 취약하여 위해의 우려가 있는 때에는 안전점검기간에 수시안전점검을 의뢰하여 그 결과를 시장·군수·구청장에게 제출하여야 함
 - 안전점검기관 : 「시설물의 안전관리에 관한 특별법」 제9조에 따른 안전진단 전문기관 또는 「건설산업기본법」 제9조에 따른 시설물의 유지관리를 기업으로 하는 전문건설업자
 - 안전점검기준 : 「시설물의 안전관리에 관한 특별법」 제13조의 규정에 의한 안전점검 및 정밀안전진단 지침
 - ※ 가족센터 및 다문화가족지원센터의 경우 시설안전점검을 수행하지 않을 경우 「사회복지사업법」 제58조에 따라 300만원 이하 과태료를 부과함

3) 기타 시설안전점검 시 고려사항

- 시장·군수·구청장은 안전에 필요한 경우 시설의 운영자로 하여금 센터의 보완 또는 개보수를 요구할 수 있음(요구를 받은 센터운영자는 이에 응해야 함)
- 국가 또는 지방자치단체는 예산의 범위 내에서 안전점검, 시설의 보완 및 시설의 개보수에 소요되는 비용의 전부 또는 일부를 보조 가능

가 개인정보보호법 준수(개인정보보호법 제3조, 제28조의 2, 제29조, 제31조)

- 개인정보처리자는 개인정보의 처리 목적을 명확하게 하여야 하고, 그 목적에 필요한 범위에서 최소한의 개인정보만을 적법하고 정당하게 수집하여야 함
 - 센터별 개인정보처리방침 수립 및 센터 홈페이지에 공개
 - 개인정보의 처리목적, 개인정보의 처리 및 보유기간, 개인정보의 제3자 제공, 정보주체의 권리·의무 및 행사방법, 처리하는 개인정보 항목, 개인정보의 파기, 개인정보의 안전성 확보조치, 개인정보 보호책임자, 개인정보 열람청구, 권익 침해 구제방법, 영상정보처리기기 설치·운영, 개인정보 처리방침 변경 등 포함
- 개인정보 처리방침 변경 시, 변경 사유 및 내용을 센터 홈페이지에 공지하여야 함
- 개인정보처리자는 개인정보의 처리 목적에 필요한 범위에서 적합하게 개인정보를 처리하여야 하며, 그 목적 외의 용도로 활용 불가
- 개인정보처리자는 개인정보의 처리 목적에 필요한 범위에서 개인정보의 정확성, 완전성 및 최신성이 보장되도록 하여야 함
- 개인정보처리자는 개인정보의 처리 방법 및 종류 등에 따라 정보주체의 권리가 침해받을 가능성과 그 위험 정도를 고려하여 개인정보를 안전하게 관리하여야 함
- 개인정보처리자는 개인정보 처리방침 등 개인정보의 처리에 관한 사항을 공개 하여야 하며, 열람청구권 등 정보주체의 권리를 보장하여야 함
- 개인정보처리자는 정보주체의 사생활 침해를 최소화하는 방법으로 개인정보를 처리하여야 함
- 개인정보처리자는 개인정보를 익명 또는 가명으로 처리하여도 개인정보 수집 목적을 달성할 수 있는 경우 익명처리가 가능한 경우에는 익명에 의하여, 익명 처리로 목적을 달성할 수 없는 경우에는 가명에 의하여 처리할 수 있도록 하여야 함

- 개인정보처리자는 이 법 및 관계 법령에서 규정하고 있는 책임과 의무를 준수하고 실천함으로써 정보주체의 신뢰를 얻기 위하여 노력하여야 함
 - ※ 자세한 사항은 '개인정보보호법' 및 개인정보 처리방침(예시)(p.328) 참고
- 개인정보보호법 제28조의 2에 따라 개인정보처리자는 통계작성, 과학적 연구, 공익적 기록보존 등을 위하여 정보 주체의 동의 없이 가명정보처리를 할 수 있음
- 센터 이용자 개인정보 내부관리 계획 수립
 - 개인정보보호법 제29조에 따라 센터가 취급하는 개인정보를 체계적으로 관리하여 개인정보의 분실, 도난, 누출, 변조, 훼손, 오·남용 등이 되지 않도록 함을 목적으로 함
 - ※ 포함되어야 하는 사항
 - 목적, 적용범위, 용어 정의, 내부관리계획의 수립 및 승인, 내부관리계획의 시행, 개인정보보호책임자의 지정, 개인정보보호책임자의 의무와 책임, 개인정보취급자의 범위 및 의무와 책임, 접근 및 취급 권한의 관리 및 인증, 접근 통제시스템의 설치 및 운영, 개인정보의 암호화, 접속기록의 보관 및 위·변조 방지, 보안 프로그램의 설치 및 운영, 물리적 접근제한, 자체조사 주기 및 절차, 자체조사 결과 반영, 개인정보보호 교육 계획의 수립, 개인정보보호 교육의 실시, 개인정보의 수집·이용, 개인정보의 파기
 - 센터는 개인정보 수집 시 아래와 같은 사항을 알리고 정보주체의 동의를 받아야 함
 - ※ 동의를 받아야하는 사항
 - 1) 개인정보의 수집·이용목적, 수집하려는 개인정보 항목, 개인정보의 보유 및 이용기간
 - 2) 동의를 거부할 권리가 있다는 사실 및 동의 거부에 따른 불이익 발생 시 불이익의 내용
 - 센터는 개인정보관리의 책임관계를 명확히 하여야 함
 - 센터장을 개인정보 보호책임자(CPO : Chief Privacy Officer)로 지정
 - 센터 실무자 중 팀장을 분야별 책임자로 지정
 - 실무자 중 1인은 개인정보 보호업무에 대한 실무 담당
 - 개인정보처리자는 해당 개인정보를 목적 외의 용도로 이용하거나 이를 제3자에게 제공하여서는 아니 됨(정보주체의 별도 동의를 받거나 다른 법률에 따라 처리정보를 이용·제공하는 경우 제외)
 - 개인정보보호법 제31조에 의거하여 여성가족부장관은 중앙관리기관 및 센터에 대하여 개인정보처리실태 조사 및 관리·감독할 수 있으며, 필요시 자료제출 요구 및 실태조사를 통하여 의견제시 및 권고 등을 할 수 있음

7

회원등록

가 일반회원등록

- 대상자 : 센터 이용자
 - 공통 기본사업 서비스 이용(가족유형에 상관없이 동일)
- 회원 모집 기간 : 운영기간 연중 수시 모집
- 회원신청
 - 오프라인 : 센터이용회원 등록 시 필요 서류*로 받되 다문화가족만 주민등록 번호 수집 가능
 - * 회원등록 신청서, 프로그램신청서, 개인정보 수집·이용 동의서, 개인정보 제3자 제공 동의서 등)
 - 온라인 : 패밀리넷으로 신청 가능하되 추가 필요한 내용은 오프라인 신청서 별도 작성

나 대상별 특화프로그램 신청 / 등록

- 대상자 : 다문화가족 방문교육서비스, 언어발달서비스, 사례관리, 가족역량강화 지원 등 센터 기본사업 외 별도 프로그램 이용 신청자
 - (공통필수) 민감정보 및 고유식별정보 수집동의서
 - (공통선택)
 - ① 다문화가족 : ‘주민등록등본(결혼이민자 또는 귀화자가 등본 상 기재) 또는 ‘가족관계증명서와 외국인등록증, 여권 사본’

〈 관련 근거 : 다문화가족지원법 〉

제2조(정의) 이 법에서 사용하는 용어의 뜻은 다음과 같다.

1. “다문화가족”이란 다음 각 목의 어느 하나에 해당하는 가족을 말한다.
 - 가. 「재한외국인 처우 기본법」 제2조제3호의 결혼이민자와 「국적법」 제2조부터 제4조까지의 규정에 따라 대한민국 국적을 취득한 자로 이루어진 가족
 - 나. 「국적법」 제3조 및 제4조에 따라 대한민국 국적을 취득한 자와 같은 법 제2조부터 제4조까지의 규정에 따라 대한민국 국적을 취득한 자로 이루어진 가족
2. “결혼이민자등”이란 다문화가족의 구성원으로서 다음 각 목의 어느 하나에 해당하는 자를 말한다.
 - 가. 「재한외국인 처우 기본법」 제2조제3호의 결혼이민자
 - 나. 「국적법」 제4조에 따라 귀화허가를 받은 자
3. “아동·청소년”이란 24세 이하인 사람을 말한다.

제14조(사실혼 배우자 및 자녀의 처우) 제5조부터 제12조까지의 규정은 대한민국 국민과 사실혼 관계에서 출생한 자녀를 양육하고 있는 다문화가족 구성원에 대하여 준용한다.

제14조의2(다문화가족 자녀에 대한 적용 특례) 다문화가족이 이혼 등의 사유로 해체된 경우에도 그 구성원이었던 자녀에 대하여는 이 법을 적용한다.

- ② 외국인가족 등 : 외국인등록증 사본 또는 거소신고증
- 외국인근로자, 외국인유학생, 재외동포(외국국적동포+재외국민), 난민 등
 - ③ 북한이탈주민가족 : 북한이탈주민 등록확인서
※ 위의 ①, ②, ③ 중 택 1
- 각각의 서비스 이용을 위해서는 추가로 필요한 서류를 요청하며, 센터 및 지자체가 서비스 이용 기준 적합 여부를 심의하여 서비스 제공
※ 추가 요청 서류 및 관련 내용은 개별 사업안내에 제시

8

만족도조사

가 조사개요

- 조사명 : 가족정책서비스 이용자 만족도 조사
- 목적 : 가족센터 이용자 만족도를 측정하여 각종 평가 지표 및 성과 도출을 위한 기초 자료로 활용

나 세부내용

- 조사기간 : 매년 7월 ~ 11월 중
- 조사대상 : 가족정책서비스 이용자
 - 가족센터, 건강가정지원센터, 다문화가족지원센터 서비스 이용자
- 조사방법 : 모바일조사 등
 - 기본사업 및 특성화사업별 표본수를 할당하여 진행
- 조사 내용(예정) : 센터 및 사업별 성과, 과정만족도 등

다 조사결과활용

- 가족센터 평가지표 반영

9

센터 업무의 전자화

가 업무 전자화

- 시·도지사 및 시·군·구청장은 가족센터가 가족지원통합시스템을 통하여 온라인 보고 등 업무처리를 할 수 있도록 지도·감독
 - 시·도지사 또는 시·군·구청장은 당해 건강가정지원센터가 위 시스템을 사용하도록 인허가번호를 발급
 - 직영센터의 경우, 시·군·구와 동일 전자문서시스템 사용 권장
- 가족센터 센터장은 업무 효율성 및 표준화, 회계 투명성 등 확보를 위해 위 시스템을 사용하고, 정확한 정보가 시·군·구로 보고 될 수 있도록 적극 협력
 - ※ 다만, 회계처리상 불가피한 사유가 있을 경우 시·도, 시·군·구와 협의하여 다른 회계 프로그램을 사용 가능
- 가족센터는 설치·운영 관련된 사항(직원 입·퇴사 정보, 자격사항 등)은 센터현황 관련한 정확한 데이터 확보를 위해 가족지원통합시스템의 정보 업데이트 의무
 - ※ 한가원은 분기별 현황 점검 실시하며 시스템 내 게시판을 통해 변동사항 전달

나 가족지원통합정보시스템

- 가족지원통합정보시스템의 기능(familydb.or.kr)
 - 공통관리 : 조직관리(직원, 회원, 강사 등), 센터관리, 운영위원, 운영관리(회의, 직원교육, 홍보 등)
 - 사업관리 : 연간사업계획 등 계획관리, 실적관리
 - 상담관리 : 가족상담관리, 정보제공상담관리
 - 사업보고 : 실적보고, 실적보고서, 실적보고 완료
 - 사업통계 : 사업현황, 사업통계

- 정보광장 : 공지사항, 메일함, 자료실
 - ※ 관련 문의(한국건강가정진흥원) : (전화) 02-3479-7600, (전송) 02-3479-7789
- 가족지원통합의 기능
 - 기관관리 : 센터관리, 직원관리, 회원관리, 위원회 및 협의체 관리, 회의 관리, 교육관리
 - 사업관리 : 연간사업계획 등 계획관리, 실적관리, 상담관리
 - 사업보고 및 통계 : 계획보고, 실적보고, 사업현황, 사업통계
 - 정보광장 : 공지사항, 메일함, Q&A, FAQ, 자료실
 - ※ e-업무지원 시스템을 통한 시스템 오류 접수 관리
 - ※ 교육관리시스템을 통한 직원의 교육신청 및 관리 기능 별도 시스템 분리
 - ※ 관련 문의(한국건강가정진흥원) : (전화) 02-3479-7600, (전송) 02-3479-7789

다 국고보조금통합정보시스템(e나라도움)

- 국고보조금통합정보시스템의 기능(<http://www.gosims.go.kr>)
 - 보조금사용관리 : 보조금 교부신청, 보조금 집행 관리, 보조금 정산 등 예산관리 전반

라 사회복지시설정보시스템(희망이음)

- 사회복지시설정보시스템의 기능(<http://ssis.go.kr>)
 - 보건복지부 「사회복지시설 관리안내」 참고

10

사업계획 및 결과 보고

가 보고체계

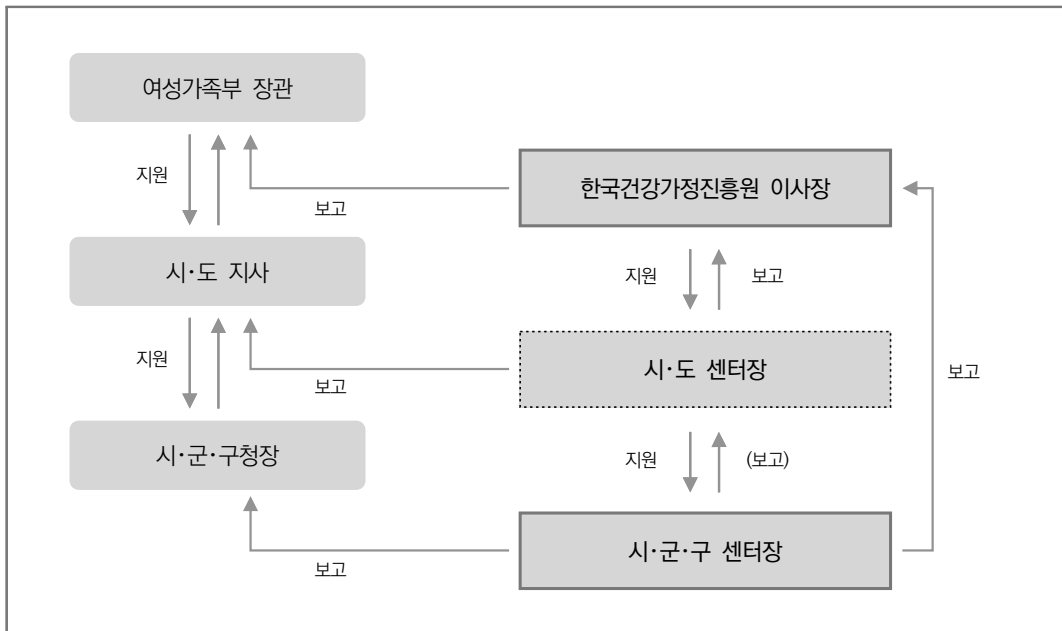

나 보고주체별 보고일정

1) 시·도 및 시·군·구 센터

- 시·도 및 시·군·구 건강가정지원센터는 건강가정지원센터의 설치운영 현황, 사업계획 및 사업실적을 가족지원통합정보시스템을 통해 매월 정해진 기일 내 해당 지자체 및 한국건강가정진흥원에 보고(그림 참조)

- ※ 보고양식은 가족지원통합정보시스템 활용
- ※ 설치운영현황 및 현원·인적관리 <표 참조>

〈표〉 설치운영현황 및 현원·인적관리 입력사항

구분	필수정보	분 류
기본정보	센터구분	한가원, 시·도센터, 일반센터, 통합센터
	소속 시·도센터	(건가센터) 서울, 부산, 경기, 경남
	센터개소일	
	센터유형	(통합) 가형, 나형, 다형, 라형, 마형 (건가) 독립형, 다기능화 / (다문화) 가형, 나형
	운영형태	위탁, 직영, 지정
	재원형태	국비(국비+지방비) / 지방비(전액지방비)
	센터장	성명(상근, 비상근 여부)
	법인일치여부	일치, 불일치
	위탁법인 형태	사단법인, 사회복지법인, 재단법인, 학교법인, 지자체직영, 기타
	위탁기간	
	공간 소유현황	지자체소유, 지자체임대, 위탁법인 소유, 위탁법인 임대
계약정보	직원이름	
	재직상태	재직, 퇴사, 휴직
	직급	
	계약시작일	
	계약종료일	

2) 시·도 및 시·군·구

- 시·군·구청장 및 시·도지사는 센터가 제출한 당해연도 사업계획서 및 예산교부신청서, 전년도 사업실적 및 정산보고서를 검토하여 정해진 기일 내에 여성가족부로 제출

보고사항	보고주체	보고대상	보고시기	보고방법	양식
사업계획서 예산교부신청서	센터장	시·군·구청장	당해연도 1월 10일까지	서면	서식 1, 2 참조
	시·군·구청장	시·도지사	당해연도 1월 15일까지		
	시·도지사	여성가족부장관	당해연도 1월 20일까지		
사업실적보고서 정산보고서	센터장	시·군·구청장	익년도 1월 20일까지	서면	서식 3, 4 참조
	시·군·구청장	시·도지사	익년도 1월 25일까지		
	시·도지사	여성가족부장관	익년도 1월 31일까지		
운영현황 및 변동사항 (직원관리)	센터장	시·도지사 시·군·구청장	설치 및 변동 후 10일 이내 (분기별 취합)	서면, 별도 수기 서식	
사업계획			사업시행 전월 20일까지		
예산집행실적			매 익월 10일까지		
월간사업실적		한국건강가정 진흥원 이사장	한가원 별도 안내		

11

센터 현장점검 및 평가

가 센터 현장점검

1) 목적

- 센터 사업 및 예산 집행이 지침에 부합하여 수행되고 있는지 점검을 통하여 가족지원서비스의 질적 제고 도모
- 지침 변경사항에 대한 점검을 통하여 변경 내용의 조기 정착 및 현장 애로사항 파악

2) 개요

구 분	1 차	2 차
점검주체	○ 시·군·구	○ 여성가족부, 시·도, 중앙관리기관
점검대상	○ 전체 센터	○ 상반기 지자체 자체점검 결과 재점검 필요 센터, 신규센터, 민원 다발 센터 등
실시기간	○ 4~6월	○ 9~11월
점검횟수	○ 각 센터별 연중 1회	○ 필요시
점검결과	○ 반기별 자체점검 결과 보고 (시·군·구 → 시·도 → 여성가족부)	○ 연간 점검 결과 보고 (시·군·구 → 시·도 → 여성가족부)
	○ 시·군·구에서는 현장 점검 결과를 해당 센터의 위탁 법인에 별도로 통보하고 조치를 명할 수 있음	
주요점검 내용	<ul style="list-style-type: none"> ○ 센터에서 실시하는 모든 사업에 대한 계획 수립 및 추진현황 ○ 예산 편성 및 집행의 적정성(외부지원사업 포함) ○ 인력 채용 및 관리에 관한 사항 ○ 기타 사업 운영 및 관리에 관한 사항 	

※ 지도 점검시 지도·점검표(예시)(p. 279) 참고

3) 현장점검 시 기관별 역할

- 여성가족부 : 현장점검 기획 및 관리
 - 현장점검 계획수립 및 사업별 지도점검표 제공, 합동점검 실시
 - 센터별 현황, 현장점검 점검표 및 보고서, 시·도별 현장점검 결과보고서, 자체점검 및 외부지원사업 결과보고서 최종 확인
- 시·도 : 현장점검 진행 총괄
 - 시·군·구 담당자와 협의하여 현장점검 진행
 - ※ 현장점검 세부일정을 시·군·구 담당자와 조정하여 확정된 후 여성가족부 및 현장점검 대상 센터에 알림
 - 센터별 현황과 시·군·구에서 작성한 지도점검표 및 외부지원사업 결과보고서를 시·도별로 취합하고 검토하여 여성가족부에 제출
- 시·군·구 : 해당 센터 지도점검 실시
 - 센터별 현장점검표 및 보고서, 자체점검 및 외부지원사업 결과보고서를 작성하여 시·도에 제출
- 한국건강가정진흥원 : 센터 컨설팅 제공 및 합동점검 지원
 - 점검 참여 및 현장점검표(예산 및 회계 제외) 작성 지원, 센터의 애로사항 등에 대한 컨설팅 제공
- 건강가정 및 다문화가족지원센터
 - 센터 현황을 작성하여 점검 당일까지 해당 지자체 및 사업별 중앙관리기관 담당자에게 각 1부씩 제출
 - 각 센터는 현장점검표 작성을 위해 필요한 자료를 성실하게 제공
- 참고사항
 - 센터는 점검을 위한 관련 자료 요청 및 현장방문에 성실히 임해야 함
 - 점검결과 시정·보완이 필요한 센터는 관할 시·군·구를 통해 지속적인 지도·점검을 실시하고, 이에 불구하고 해당 사업에 문제가 있거나 사업목적의 달성이 어렵다고 판단되는 경우에는 위탁 취소 가능

나 센터 평가

1) 기본 원칙

- 여성가족부는 3년마다 평가계획을 수립하여 건강가정 및 다문화가족지원센터 운영 및 사업에 대하여 평가 실시
- 시·도 및 시·군·구 센터는 평가에 성실히 임하여야 함
- 시·도지사는 시·도의 자체사업에 대하여 관할 시·군·구 평가를 실시할 수 있음
- 여성가족부 및 한국건강가정진흥원은 센터의 사업수행능력 강화를 위하여 지원방문 및 이행실태점검 등을 수시로 실시할 수 있음

2) 평가 추진체계

- 여성가족부
 - 가족센터 평가 총괄
- 시·도 지방자치단체
 - 시·도 공무원 평가위원 추천 및 평가관련 협력
- 평가 수행기관
 - 평가 전반에 관한 평가실무총괄
 - 현장평가단, 포커스그룹, 평가지원단 등으로 구성된 평가위원회 운영
- 건강가정 및 다문화가족지원센터(가족센터 포함)
 - 평가 자료 준비 및 평가 수검

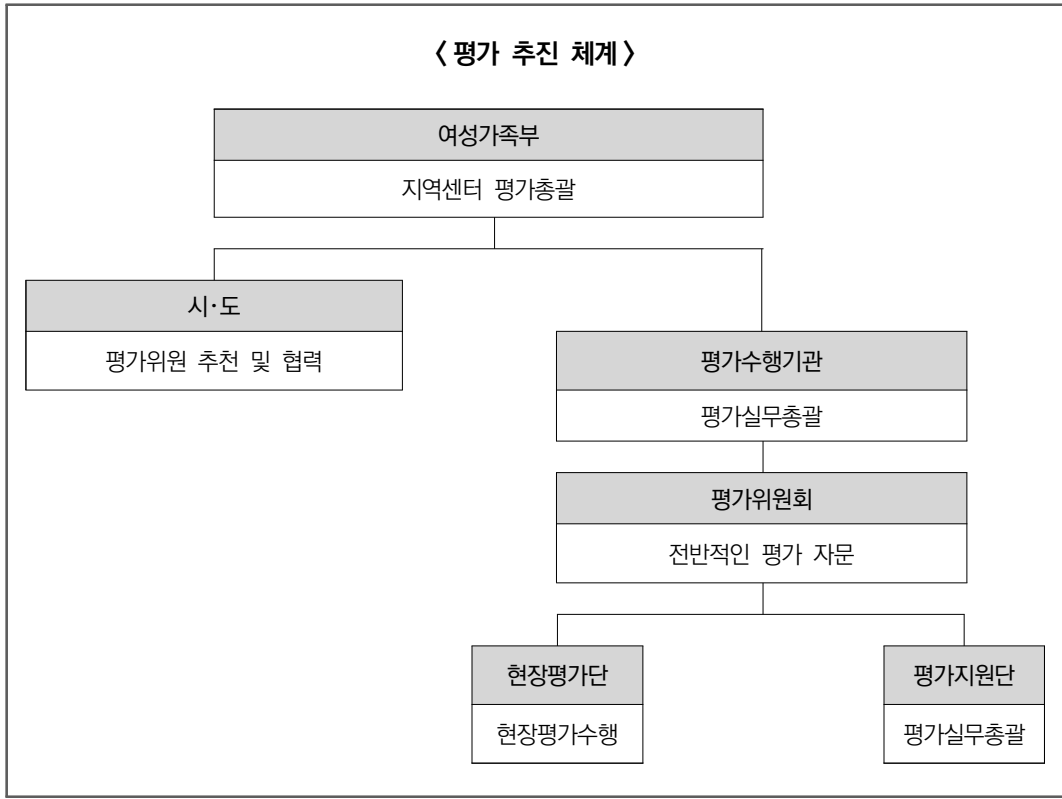

3) 평가과정

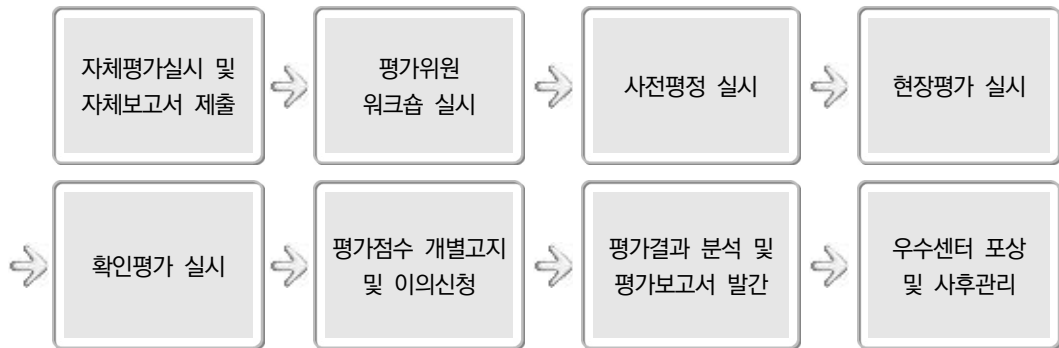

12

다문화가족실태조사

- 다문화가족 실태조사 개요
 - 법적 근거 : 다문화가족지원법 제4조
 - 조사년도 : 매 3년(2018년, 2021년, 2024년 등)
 - 조사대상 : 다문화가족 30,000 가구 내외
- 센터 협조사항(예시)
 - 표본가구 조사협조를 위한 지원
 - 불응가구에 조사협조를 위해 동행 지원
 - 표본가구에 조사협조를 홍보 실시
 - 조사표 관련 현장 통역지원
 - 조사원이 통역 요청 시 최대 지원
 - 조사홍보 실시
 - 문자발송 등 적극적인 홍보 실시
 - 각 센터별 홈페이지 적극 홍보실시
 - X배너 설치 및 리플릿 비치
 - 자조모임 관리 및 적극 참여 유도
 - 자조모임 단체에 홈페이지가 있는 경우 홍보협조

◆ 문자 내용(예시)

여성가족부는 20○○ 전국다문화가족실태조사를 ○월 ○일부터 ○월 ○일까지 실시합니다.
대상자로 선정된 가구의 적극적인 참여와 협조를 부탁드립니다. 주위 다문화가족에게도 전달 부탁드립니다.

- 관할지역 결혼이민자 및 혼인귀화자 현황 수시 파악

13

가족센터 총괄담당자 지정·운영

- 시·도 및 시·군·구는 가족센터 종사자, 예산편성 및 집행 등의 효과적 관리를 위하여 총괄담당자 1인을 가급적 지정 운영할 수 있다.

- 행정복지센터 ‘찾동이(찾아가는 동주민센터)’ 등과 연계한 지역주민 대상 ‘찾아가는 가족센터’ 운영
- 가족센터와 행정복지센터 간 협의체 운영·활성화로 1인가구 등 취약가구 사례 관리 우수사례 확산
- 가족센터가 독거노인, 결혼이민자 등 지원이 필요한 취약·위기 가족 발굴을 위한 복지관·출입국관서 등과 연계
- 가족센터와 법무부, 교육청, 지역아동센터 등 유관기관 협업을 통한 위기 아동·청소년 발굴·연계

II



가족센터 운영



-
1. 2024년 달라지는 주요 내용
 2. 사업개요
 3. 설치 및 운영
 4. 예산 지원
 5. 사업



1

2024년 달라지는 주요 내용

구 분		2023년도	2024년도
센터 개요	개소수	가족센터 '23년 211개소	가족센터 '24년 212개소
예산지원	센터의 예산	<ul style="list-style-type: none"> ○ 유형별 단가 <ul style="list-style-type: none"> - 가형 459,600천원 - 나형 419,100천원 - 다형 352,200천원 - 라형 311,700천원 - 마형 259,200천원 	<ul style="list-style-type: none"> ○ 유형별 단가 <ul style="list-style-type: none"> - 가형 482,100천원 - 나형 439,400천원 - 다형 368,900천원 - 라형 326,200천원 - 마형 267,700천원
용어 정의		<ul style="list-style-type: none"> ○ 센터회원 <ul style="list-style-type: none"> - 다문화가족자녀(중도입국자녀포함) 	<ul style="list-style-type: none"> ○ 센터회원 <ul style="list-style-type: none"> - 다문화 아동·청소년(외국인·난민 가족 자녀 포함), 외국인 가족, 난민 가족
		<ul style="list-style-type: none"> ○ 다문화가족 사례관리사 <ul style="list-style-type: none"> - 입국초기 결혼이민자 ~ (종략) ~ 맞춤형지원을 위한 전문인력 	<ul style="list-style-type: none"> ○ (삭제)
영역별 사업의 내용		<ul style="list-style-type: none"> ○ 가족관계 : 가족상담, (손자녀 돌봄) 조부모 역할 지원, 노부모 부양가족 지원 ○ 가족돌봄 : 가족희망드림 지원 ○ 가족생활 : 1인가구 지원 	<ul style="list-style-type: none"> ○ 가족관계 : (삭제) ○ 가족돌봄 : 취약·위기가족 지원(가족상담, 사례관리, 교육·문화프로그램 및 자조 모임, 긴급위기지원) ○ 가족생활 : (삭제)
		<ul style="list-style-type: none"> ○ 공동육아나눔터 운영 : 육아 공간 및 돌봄프로그램 제공, 이웃과 함께 자녀를 돌보는 자녀돌봄품앗이 활동 조성 지원 등 (추가) 	<ul style="list-style-type: none"> ○ 공동육아나눔터 운영 : 육아 공간 및 돌봄 프로그램 제공, 이웃과 함께 자녀를 돌보는 돌봄품앗이 활동 조성 지원 등 <ul style="list-style-type: none"> - (초기 공동체) 돌봄품앗이 운영 → (공동체 성장·발전) 돌봄공동체 양성 ※ 지역 수요 및 여건에 따라 지역주민·이웃 등이 일상적인 돌봄활동을 함께하는 돌봄공동체 발굴·지원
사업구조 개편		<ul style="list-style-type: none"> ○ 가족희망드림 지원사업(98개소) ○ 가족상담전문인력(183개소) ○ 1인가구 사회적관계망 형성지원(36개소) ○ 다문화가족 사례관리(176개소) ○ 청소년한부모 등 자립지원패키지(20개소) ○ 원가정회복지원(14개소) ○ 면접교섭 서비스(18개소) 	<ul style="list-style-type: none"> ○ 취약·위기가족 지원사업(220개소) <ul style="list-style-type: none"> - 가족상담 - 사례관리 - 교육·문화프로그램 - 긴급위기지원
별도예산에 의한 센터 추진사업		<ul style="list-style-type: none"> ○ 가족희망드림 지원사업 	<ul style="list-style-type: none"> ○ (삭제)

2

사업개요

가 사업목적

- 가족의 유형별로 이원화 되어 있는 가족지원서비스를 통합하여 한 곳에서 가족의 유형에 상관없이 다양한 가족에 대한 보편적이고 포괄적 서비스 제공
 - 수혜자 중심의 서비스 확대 및 접근성 제고
 - 지역여건 및 정책 수요자 특성에 맞는 맞춤형 서비스 강화
 - 모든 가족에 대한 가족의 안정성 강화 및 가족관계 증진에 기여
- 다문화가족의 안정적인 정착과 가족생활을 지원하기 위해 가족 및 자녀 교육·상담, 통·번역 및 정보제공, 역량강화지원 등 종합적인 서비스를 제공하여 다문화가족의 한국사회 조기적응 및 사회·경제적 자립지원 도모
 - 다문화가족의 정착단계 및 생애주기에 따른 맞춤형 서비스 제공
 - 다문화가족 대상 통합교육 및 부모교육, 사회참여 지원 확대
 - 다문화가족 자녀의 건강한 성장지원 및 글로벌 인재 육성
 - 결혼이민자 맞춤형 일자리 참여 확대 등 사회경제적 자립 지원

나 법적근거

- 건강가정기본법
 - 법 제21조(가정에 대한 지원)
 - 법 제35조(건강가정지원센터의 설치)
국가 및 지방자치단체는 가정문제의 예방·상담 및 치료, 건강가정의 유지를 위한 프로그램의 개발, 가족문화운동의 전개, 가정관련 정보 및 자료제공 등을 위하여 건강가정지원센터(이하 “센터”라 한다)를 설치·운영하여야 한다.

○ 다문화가족지원법

- 법 제6조(생활정보 제공 및 교육 지원)
- 법 제12조(다문화가족지원센터의 설치·운영 등)
국가와 지방자치단체는 다문화가족지원센터(이하 “지원센터”라 한다)를 설치·운영할 수 있다.

다 추진경과

- '14년도 ~ '15년도 통합서비스 시범사업(22개소)
- 연도별 통합서비스 운영기관 확대
 - '16년(78개소) → '17년(101개소) → '18년(152개소) → '19년(183개소) → '20년(196개소) → '21년(203개소) → '22년(207개소) → '23년(211개소) → '24년(212개소)

라 설치현황

○ 가족센터 현황

구분	계	서울	부산	대구	인천	광주	대전	울산	세종	경기	강원	충북	충남	전북	전남	경북	경남	제주
'14년	9	1	1	1	-	1	-	-	-	1	-	-	1	-	1	1	1	-
'15년	22	3	3	3	1	1	1	-	-	2	1	1	2	-	1	2	1	-
'16년	78	7	3	5	7	4	2	1	1	6	5	2	7	3	9	9	7	-
'17년	101	10	3	6	7	4	2	3	1	14	9	4	8	3	10	9	8	-
'18년	152	23	6	8	7	4	2	5	1	22	18	6	8	4	16	11	11	-
'19년	183	25	7	8	8	5	2	5	1	24	18	7	12	11	21	15	14	-
'20년	196	25	8	8	8	5	2	5	1	24	18	9	13	13	21	18	18	-
'21년	203	25	8	8	8	5	2	5	1	26	18	10	13	13	21	20	18	2
'22년	207	26	8	8	8	5	2	5	1	26	18	10	13	13	22	21	19	2
'23년	211	26	10	8	9	5	2	5	1	26	18	11	13	13	22	21	19	2
'24년	212	26	10	9	9	5	3	5	1	26	18	11	13	13	22	20	19	2

마 예산지원

○ 센터 유형별 예산지원액(서울 30%, 지방 50%)

(단위 : 개, 천원)

유형	국비지원 센터 수	개소당 지원액	비고
가형	31	482,100	(통합형) 건가 독립형+다문화 가형
나형	75	439,400	(통합형) 건가 독립형+다문화 나형 (통합형) 건가 다기능화+다문화 가형(인구 25만명 이상) (통합형) 건가 다기능화+다문화 나형(인구 25만명 이상)
다형	4	368,900	(통합형) 건가 다기능화+다문화 가형 (단독형) 건가 독립형(인구 25만명 이상)
라형	38	326,200	(통합형) 건가 다기능화+다문화 나형 (단독형) 건가 독립형, 다문화 가형 (단독형) 다문화 나형(인구 25만명 이상)
마형 ※ 울릉군	62	267,700	(단독형) 다문화 나형 ※ 울릉군 : 197,000

※ 개소당 지원액은 국비, 지방비를 포함한 총액

바 사업 주체별 역할

1) 여성가족부

- 가족서비스 운영기관 사업모델 제시 및 운영계획 수립
- 가족서비스 운영기관 사업비의 교부 및 평가
- 가족서비스 운영기관 관리 감독 및 지도

2) 시·도와 시·군·구

- 중앙정부, 시·군·구간 및 시·군·구내 연계(시·도, 시·군·구)
- 시·도 및 시·군·구 통합서비스 운영기관 사업비의 교부 및 정산
- 가족서비스 운영기관의 사업 운영현황 및 사업결과 보고
- 가족서비스 운영기관의 관리 감독 및 지도
- 지역별 특성에 맞는 사업 개발·지원

3) 한국건강가정진흥원

- 가족서비스 프로그램 및 업무매뉴얼 개발·보급
- 가족서비스 전문인력 및 직원 역량강화 교육
- 가족서비스 조사 및 연구
- 가족서비스 운영기관 현장점검 및 평가지원
- 가족지원통합정보시스템 운영
- 관련기관 네트워크 구축 및 홍보사업

4) 시·도 가족센터

- 한국건강가정진흥원과 시·군·구 가족센터의 연계
- 시·도별 특성에 맞는 가족지원프로그램 개발·보급
- 시·군·구 가족센터 사업지원 및 관리
- 시·군·구 가족센터 직원 역량강화 교육 및 상담 슈퍼비전 실시
- 시·도 가족관련 정보 및 데이터베이스 구축·보급

5) 시·군·구 가족센터

- 지역사회 내 가족구성원을 위한 1차적 가족지원서비스 제공
- 지역단위 건강가정지원 및 다문화가족지원 업무 실시
- 지원시간 및 지원대상 확대 등을 통한 가족지원서비스 접근성 향상
- 다문화·한부모·조손가족 등에 대한 맞춤형 가족역량강화서비스 지원
- 지역사회 유관기관과의 연계를 통한 통합적 가족지원서비스 제공
- 지역사회에 맞는 가족특성화서비스 및 정보제공

사 지자체 다문화가족지원협의회 구성·운영

1) 목적 : 시·도(광역시) 및 시·군·구(기초)별 다문화가족 관련 사업에 관한 협의·조정 및 효과적인 서비스 연계 등을 위하여 구성·운영

2) 구성

가) 위원장 : 부시장·부지사(부시장·부군수·부구청장)

* 명칭 : ○○시·도(시·군·구) 다문화가족지원협의회

나) 위원

○ 다음 각 기관 및 시설의 대표자 및 관련 전문가 등으로 구성

- 다문화가족 지원정책 담당국장, 교육청·경찰서·고용센터·출입국관리사무소 등 다문화가족 유관기관 관계자

- 다문화가족지원센터, 종교단체, 기업 등 다문화가족지원 관련 기관·단체 관계자

- 학계, 언론인 등 다문화가족지원에 관하여 학식과 경험이 풍부한 자

- 다문화가족 관련 시민·사회단체를 대표할 수 있는 사람

- 도(시)의회의장이 추천하는 도(시)의원

- 사회활동 및 정책개발 관련 경력이 있는 다문화가족

* 지자체 특성에 따라 필요시 '외국인주민지원협의체' 등과 통합 운영 가능

○ 부위원장은 다문화가족 정책 담당국장으로 하며, 지자체 다문화소관업무 담당 부서장을 간사로 함

다만, 명칭, 위원장, 위원 등에 관하여 관련 조례 등에 별도 규정이 있는 경우 달리할 수 있음

* 특히, 명칭은 다문화가족정책위원회, 다문화가족-외국인주민협의회 등도 가능

3) 운영

가) 회의개최 : 연 2회 원칙(필요시 수시회의 개최)

나) 주요 협의사항

- 지자체 다문화가족정책 시행계획의 수립·시행 및 평가에 관한 사항
- 다문화가족 관련 지자체, 교육청, 민간 등 유관기관 사업의 총괄·조정 및 연계·협력에 관한 사항
- 일회성·시혜성 사업의 장기적인 역량강화사업으로의 개편 등 다문화가족 지원 사업의 내실화에 관한 사항
- 지역 내 다문화가족 관련 사업수요 파악 및 지역 특성에 맞는 다문화가족 관련 사업 개발·지원에 대한 사항
- 지역사회 다문화수용성 제고 및 다문화가족의 정책 및 사회참여 활성화에 관한 사항 등

4) 실적 보고

- 각 시·도는 시·도 및 관할 시·군·구의 반기별 협의회 개최 실적을 붙임 서식에 따라 작성하여 여성가족부에 제출하여야 함
 - [서식 1] : 시·도가 종합 작성
 - [서식 2] : 시·도가 시·군·구가 제출한 실적을 취합하여 제출 (시·도 자체 실적 포함)
 - ※ 상반기 개최 실적 : - 7월 15일까지
 - ※ 하반기 개최 실적 : - 12월 31일까지

아 용어 정의

○ 가족센터

- 건강가정기본법 및 다문화가족기본법에 의하여 설치·운영되고 가족의 유형별로 이원화 되어 있는 가족지원서비스를 가족의 유형에 상관없이 한 곳에서 다양한 가족에 대한 보편적이고 포괄적인 서비스를 제공하는 시·군·구 단위 센터

* 통합서비스 운영기관은 다문화가족지원센터(확대형)으로 분류함

- 다문화가족지원센터(확대형) : 다문화가족지원법 제12조(다문화가족지원센터의 설치·운영 등)에 따라 다문화가족지원사업 및 기타 법령*에 의한 가족지원사업을 수행하는 건강가정·다문화가족지원 통합서비스 운영기관

* 기타 법령 : 건강가정기본법, 한부모가족지원법 등

※ “가족센터”와 “가족센터 건립(생활SOC 복합화) 사업”과 구별 되는 점에 유의

〈 가족센터 건립(생활SOC 복합화) 사업 〉

- 돌봄·문화·체육 등 국민 생활과 밀접한 13종 시설* 중 2개 이상을 하나의 건물에 건립하는 사업

* 가족센터, 공동육아나눔터, 공공도서관, 작은도서관, 국민체육센터, 생활문화센터, 국공립어린이집, 주민건강센터, 다함께돌봄센터, 주거지주차장, 공립노인요양시설, 전통시장주차장, 로컬푸드복합센터

○ 센터 회원

- 가족센터를 이용하는 대한민국 국민, 결혼이민자, 다문화 아동·청소년(외국인·난민 가족 자녀 포함), 외국인 가족, 난민 가족, 북한이탈주민, 기타 등

○ 다문화가족

- 다문화가족지원법 제2조제1호에 따라 결혼이민자·귀화자와 대한민국 국적 취득자로 이루어진 가족

※ 해체된 다문화가족의 구성원이었던 자녀에 대하여는 동법 적용(다문화가족지원법 제14조의2)

○ 후원금

- 아무런 대가없이 무상으로 받은 금품 및 기타의 자산

○ 외부지원사업

- 국가 또는 지방자치단체로부터 지원 받아 운영하는 사업(보조금사업 등)을 제외한 모든 사업을 의미함

- 방문교육지도사(이하 “지도사”라 함)
 - 방문교육서비스(한국어 및 부모교육, 자녀생활서비스)를 직접 제공하는 인력으로 한국어교육지도사, 생활지도사로 구분
- 다문화가족 자녀 언어발달지원사업(이하 “언어발달지원”이라 함)
 - 다문화가족 자녀의 성장단계별 언어발달 정도를 진단·평가하고 언어향상을 위해 교육 프로그램을 제공하는 서비스
- 다문화가족 자녀 언어발달교실(이하 “언어발달교실”이라 함)
 - 다문화가족 자녀의 언어발달평가 및 언어교육, 부모상담 및 교육 등 언어발달 지원서비스를 제공하기 위한 공간
- 다문화가족 자녀 언어발달지도사(이하 “언어발달지도사”라 함)
 - 다문화가족 자녀에 대한 언어발달 정도를 평가하고 언어교육을 실시하는 전문 인력
- 결혼이민자 통번역서비스 사업(이하 “통번역”이라 함)
 - 결혼이민자 및 그 가족의 초기 생활적응에 필요한 의사소통을 지원하기 위해 제공하는 통역 및 번역서비스
- 전문통번역지원사, 통번역지원사
 - 의사소통이 어려운 결혼이민자 및 그 가족에게 통·번역 서비스를 제공하는 인력으로 결혼이민자 중에서 선발
- 이중언어코치
 - 다문화가족 이중언어환경조성사업 수행을 위해 이중언어 및 아동발달에 대한 지식과 부모코칭 기술을 겸비한 전문인력

3

설치 및 운영

가 설치기준

1) 시설기준

- 시설의 공공성 확보를 위해 지자체 내 건물 혹은 소유·관리 등에 설치할 수 있도록 노력하여야 함
- 시설의 적정한 분포와 보건·위생·급수·안전·환경 및 교통편의 등을 고려하여 쾌적한 환경의 부지에 설치할 수 있도록 노력하여야 함
- 지역주민 접근이 편리한 곳에 설치할 수 있도록 노력하여야 함
- 가족(건가·다가)센터 건물이 동일 장소에 위치하고 있는 경우에는 공간을 통합하여 사무실, 상담실, 교육장 등을 적절하게 배치하여 활용
- 가족(건가·다가)센터 건물이 서로 다른 장소에 위치하고 있는 경우에는 두 센터의 공간을 모두 활용하되, 전화상담실, 면접상담실, 집단상담실 등 상담에 필요한 공간이 충분히 확보되어 있는 장소에서 가족상담을, 교육장이 확보되어 있는 장소에서 가족교육을 실시
- 공동육아나눔터는 기존 설치된 공간(건가 공동육아나눔터, 다가 육아정보나눔터 등)을 활용하며, 새로 설치하여야 할 경우 센터 내/외 중 이용자 접근이 용이한 곳에 우선 설치

2) 공간의 구성

※ 센터는 다음의 시설을 갖추어야 함

(1) 가족센터

○ 별도의 사무공간을 확보하고, 통합적 가족지원서비스 기능을 효율적으로 수행할 수 있도록 전화상담실, 면접상담실, 교육실, 자료실 등 필요한 공간을 충분히 확보하여야 함

○ 상담실은 전화상담실과 면접상담실을 별도 분리 설치해야 하며, 이 밖에 집단상담실 등을 둘 수 있음

가) 사무실 : 전용공간 90㎡ 이상의 규모로 항상 활용할 수 있도록 별도 공간을 확보하고, 사무를 처리할 수 있는 설비를 갖추어야 함

※ 단독형 센터의 경우에는 45㎡ 이상의 규모를 갖출 것

나) 상담실 : 2개 이상의 상담실 설치(전화·면접·집단상담실)

※ 상담 내용이 드러나지 아니하고 자연스러운 분위기에서 상담할 수 있는 구조를 갖추어야 하며, 면접상담실에서 비상벨을 설치하여 상담사의 안전과 내담자의 위기상황에 대처할 수 있어야 함

다) 교육장

라) 언어발달교실(언어발달교실을 운영하는 경우에만 해당함) : 전용공간 16㎡ 이상의 규모로 언어발달교실 운영에 적합한 설비를 갖추어야 함

마) 비상재해대피시설 : 「소방시설설치유지 및 안전관리에 관한 법률」에서 정하는 바에 따라 소화기 및 피난기구를 갖추는 등 시설 실정에 맞도록 비상재해대피시설을 갖추어야 함

바) 기타 : 공동육아나눔터('19년부터 신규 설치시 공간규모 66㎡ 이상) 등

(2) 가족센터(생활SOC 복합화사업으로 건립된 센터)

○ 전용공간으로 기본형은 509㎡, 확장형은 759㎡ 이상 확보할 것

* (전용+공용)공간 : 기본형 814㎡, 확장형 1,214㎡

○ 전용공간에는 상담실, 교육실, 다문화자녀언어교실, 공동육아나눔터, 다목적 가족소통·교류공간*, 사무공간을 반드시 포함

* 확장형에 한함

〈공간별 적정표준 면적〉

기능	공간	서비스	표준면적	
			기본형	확장형
가족 상담	○상담실	· 개인·가족상담(1:1), 집단상담 - 생애주기별 부부상담, 청소년기 부모자녀상담, 직장맘·대디 상담, 임신·출산·양육 상담, 양육비 상담	100㎡	100㎡
가족 교육	○교육실	· 생애주기별 맞춤형 부모교육, 부부교육, 결혼이민자, 한국어교육, 다문화이해교육, 다문화성평등·인권교육	150㎡	150㎡
	○다문화자녀 언어교실	· 언어발달교실, 이중언어교실 운영	50㎡	50㎡
가족 돌봄	○공동육아 나눔터	· 육아정보 및 장난감 공유, 돌봄 품앗이 등 공동육아를 통한 육아부담 경감	99㎡	99㎡
가족 소통	○다목적 가족 소통, 교류공간	· 한부모·조손가족, 다문화가족의 공동체 형성을 통한 정서적 교류, 정보공유 지원 · 청년 1인가구의 나눔·소통 품앗이 지원을 통한 새로운 공동체 형성 · 중장년·고령 1인가구의 서로돌봄·생활나눔 등 사회적 관계망 형성 · 청소년기 부모-자녀, 조부모-손자녀 등 세대갈등 해소 지원 · 장애인 및 가족 자조모임, 교육·상담·돌봄 프로그램 운영 등	-	250㎡
사무 공간	○사무실	· 건강가정·다문화가족지원센터	110㎡	110㎡
계			509㎡	759㎡

※ 전용공간별 표준면적 등은 지역특성, 주민서비스 수요 등에 맞게 조정 가능하나, 전용면적 최소허용한도 (기본형 489㎡, 확장형 729㎡)를 준수하여야 함

3) 이용자의 안전성 확보 ※ 2024년 가족사업안내 II 권 p.25~28 참고

- 이용자의 안전 및 편의에 적합한 규모 및 구조로 설비해야 함
- 화재 및 시설이용 관련사고 등으로 인한 손해배상책임의 이행을 위해 책임보험에 가입해야 함(책임보험은 종합보험으로 가입)
 - ※ 보험에 미가입하고 센터 운영 시 300만원 이하의 과태료 처분
- 센터 외부에 공동육아나눔터를 설치할 때에는 어린이놀이시설배상책임보험 또는 영업배상책임보험 및 건물화재보험 가입 필수

4) 기 타

- 가족센터 운영에 필요한 기자재 등을 비치하여야 함
- 센터에 관한 홍보자료, 진행 중이거나 계획 중인 사업 등의 관련 자료를 이용자들이 열람할 수 있도록 항상 비치하여야 함
- 센터는 필요한 경우 별도의 공간에 분관을 설치·운영할 수 있음

나 센터 명칭 및 로고사용

1) 명칭 사용

- “○○○가족센터”

2) 로고 사용

- 아래는 하나의 예이며 자세한 활용 방법은 ‘가족센터 가이드라인’ 참고



* 로고와 현판은 점진적(~2024년)으로 가족센터로 변경

- 현판은 가족센터 규모 및 위치에 따라 자율적으로 설치

3) 대표번호(※ 모든 센터 필수가입)

- 가족센터 1577-9337

다 조직

1) 시·도 가족센터

(1) 조직 구성

- 센터 조직은 예시의 조직 구성(안)을 기본모형으로 참고하여 지역의 여건 및 특성에 맞는 모형구성 가능

(2) 조직 구성유형(예시)

- 한국건강가정진흥원과 시·군·구 센터의 연계
- 시·도별 특성에 맞는 가족지원 프로그램 개발·보급
- 시·군·구 센터의 직원 역량강화 교육 등

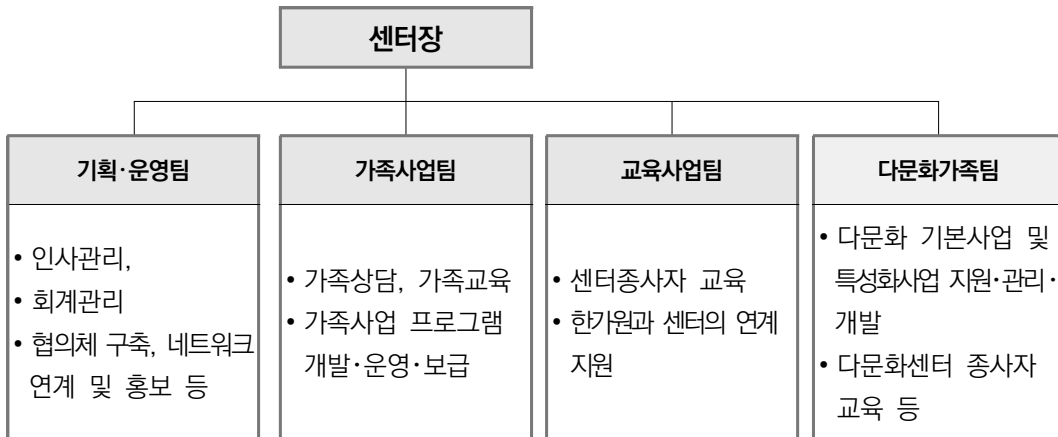

2) 시·군·구 가족센터

(1) 조직 구성

- 센터 조직은 예시의 조직 구성(안)을 기본모형으로 참고하여, 해당 기초지자체와 협의하여 지역의 여건 및 특성에 맞는 모형구성 가능
 - 1유형 : 대상별 분류형, 2유형 : 기능별 분류형

- 센터장 - 팀장 - 팀원의 직위를 부여하고, 체계적인 조직이 운영될 수 있도록 함
- 센터별 운영에 따라 필요시 사무국장 등 중간관리자 임명가능
- 조직 및 인력현황은 방문자들이 알 수 있도록 조직도와 담당 업무표를 만들어 센터 내 / 외, 홈페이지 등에 게시
※ <그림 1> 조직도(예시)를 참조하여 센터 여건에 맞게 변형 가능

(2) 조직 구성유형(예시)

□ 1유형(대상별 분류형)

- 건가센터 및 다가센터의 사업내용 최대한 반영
- 기존센터 업무를 1개 팀으로 구성

팀별 사업구성

- 건강가정사업팀 : 기본 + 별도사업(공동육아나눔터, 워킹맘대디지원, 가족역량강화지원사업 등)
- 다문화가족지원팀 : 기본 + 별도사업(방문교육사업, 언어발달, 통번역, 사례관리, 한국어교육 등)
- 운영지원팀 : 회계 + 인사 + 홍보
- 특성화팀 : 아이돌봄사업, 지자체 별도사업, 기타 등

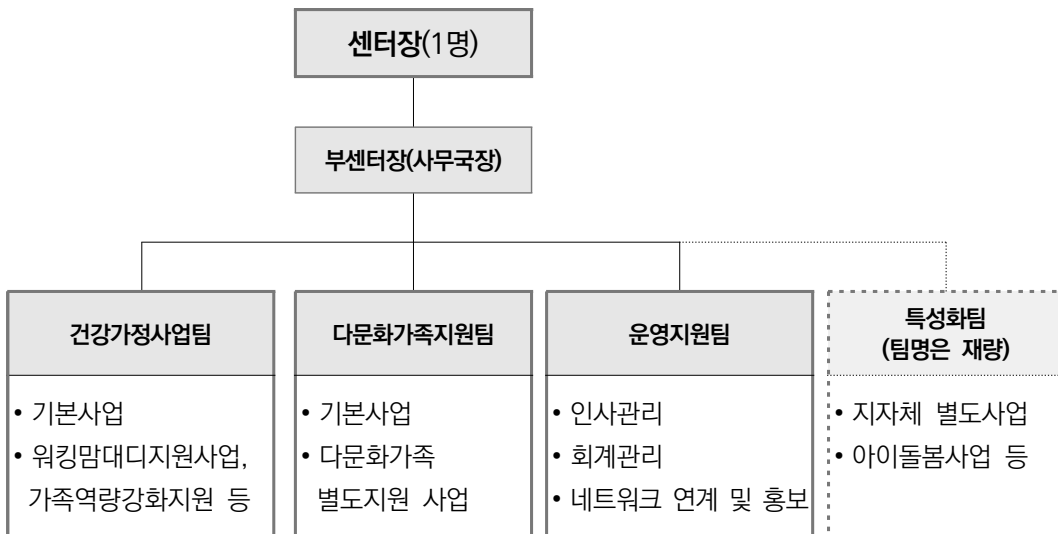

<그림 1> 가족센터 1유형 조직도 예시

□ 2유형(기능별 분류형)

- 가족의 유형에 상관없이 제공하는 서비스별로 팀 구성
(지역의 여건에 따라 변형가능)

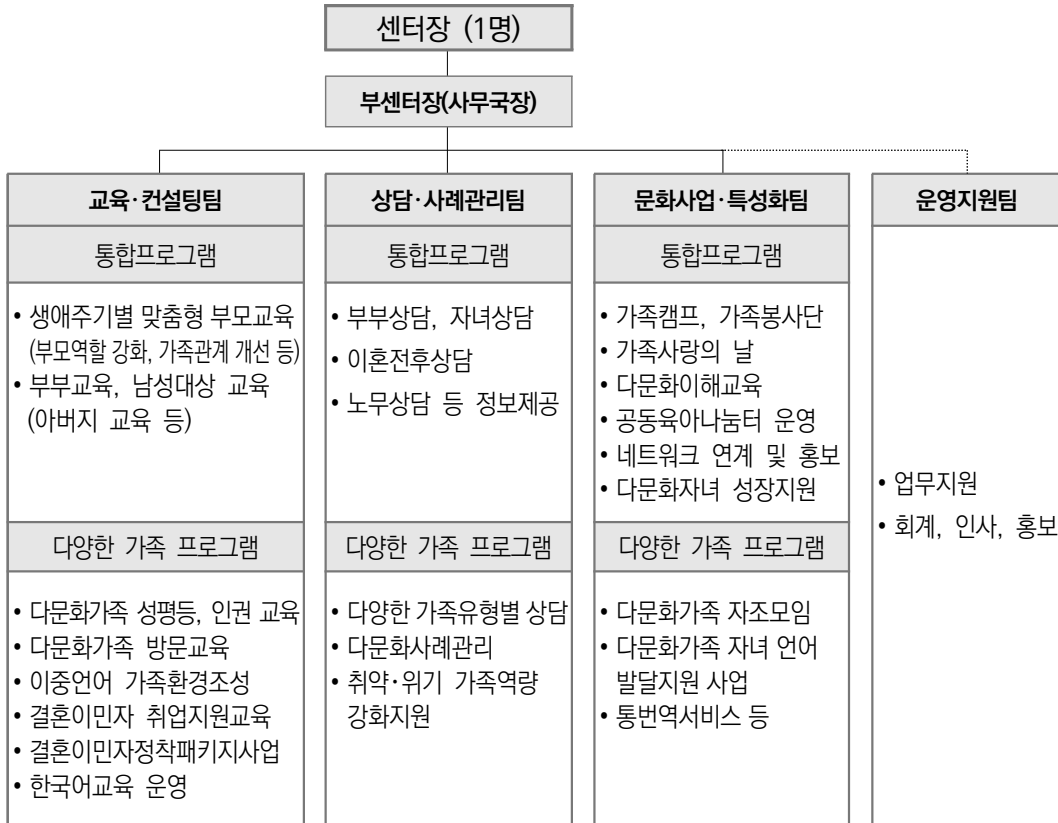

※ 팀별 업무내용은 센터장의 재량으로 조정 가능

〈그림 2〉 가족센터 2유형 조직도 예시

라 운영위원회 운영

1) 운영위원회 설치목적

- 가족센터는 민주성·투명성 제고 및 생활자 권익 향상, 지역사회 유관기관과의 네트워크 구축 및 정보 교류 등을 위해 운영위원회를 설치·운영하여야 함

2) 운영위원회의 구성

- 위원회는 위원장을 포함하여 5인 이상 15인 이하 위원으로 구성하고, 사회복지사업법 제36조 제2항 각 호 중 같은 호에 해당하는 위원이 2명을 초과해서는 아니됨

* 「사회복지사업법」 제36조 제2항 및 동법 시행규칙 제24조

- 위원회의 위원은 아래에 해당하는 자 중에서 관할 지방자치단체의 장이 임명 또는 위촉

- 센터장
- 센터 이용자 대표
- 센터 이용자의 보호자 대표
- 센터 직원의 대표
- 해당 지방자치단체 소속의 건강가정·다문화가족사업 업무를 담당하는 공무원 (당연직)
- 후원자 대표 또는 지역주민
- 공익단체에서 추천한 사람
- 그 밖에 센터의 운영 또는 건강가정·다문화가족사업 및 사회복지에 관하여 전문적인 지식과 경험이 풍부한 자

* 센터장의 친인척 등 센터장과 특수관계가 명확한 자는 위원에서 제외

- 위원장은 호선, 위원의 임기는 3년으로 하되 연임할 수 있고 보궐위원의 임기는 전임자의 잔임 기간으로 함

※ 기존 건강가정지원센터와 다문화가족지원센터 운영위원회의 잔임기간이 발생할 경우 잔임 기간이 종료된 후에 가족센터 운영위원회를 구성할 수 있음

※ 잔임기간 동안 건강가정지원센터와 다문화가족지원센터 운영위원회 통합운영 가능 (소위원회 운영가능하며 총 회기수에 포함)

3) 운영위원회의 심의사항

- 운영계획의 수립·평가에 관한 사항
- 프로그램의 개발·평가에 관한 사항
- 직원의 근무환경 개선에 관한 사항
- 직원의 인권보호 및 권익증진에 관한 사항
- 센터와 지역사회와의 협력에 관한 사항
- 그 밖에 센터장이 운영위원회의 회의에 부의하는 사항
 - ☞ 운영위원회에서 논의된 사항 중 합리적인 사항은 시·군·구 복지 정책에 반영될 수 있도록 하고 필요할 경우 시·도, 부처 등에 정책 건의

4) 운영위원회의 보고 사항

- 센터의 회계 및 예산·결산에 관한 사항
- 후원금 조성 및 집행에 관한 사항
- 그 밖에 센터 운영과 관련된 사건·사고에 관한 사항
 - ※ 위 사항 등을 운영위원회에 사전 보고하는 것으로, 이는 위원회의 심의를 요하는 것은 아님

5) 운영위원회의 운영

- 정기회의 : 분기별 1회 이상 정기회의 개최
- 수시회의 : 운영위원회 운영 규칙에 규정한 회의개최 요건에 해당할 경우 (위원장의 소집요구 및 재적위원 1/3의 요청이 있을 경우 등) 수시회의 개최
- 회의의 공개 : 위원회의 회의는 센터직원, 지역주민 등에게 공개를 원칙으로 하되, 개인정보보호 등 불가피한 사유 시 위원장이 비공개 결정을 할 수 있음 (비공개 사유는 공개해야 함)
- 회의록의 작성
 - 위원회의 간사는 위원회 개최 시 목적, 일시 및 장소, 참석자, 안건, 주요 논의 내용 등이 포함된 회의록을 작성하여야 함

- 의결방식
 - 위원회는 재적위원 과반수의 출석과 출석위원 과반수의 찬성으로 의결
 - 기타 사항
 - 위원회 운영에 필요한 예산은 원칙적으로 운영비에서 지출
 - 회의수당, 회의장소 등 위원회 운영에 세부적인 사항은 운영위원회 자율적으로 결정
- ※ 당해 센터 종사자 및 공무원은 수당지급 제외

6) 기타

- 해당년도 「사회복지시설 관리안내」 참고

마 센터 위탁운영기관 선정

가족센터는 지방자치단체에서 운영하며, 직접 운영하는 직영방식과 민간기관에 위탁하는 위탁운영방식이 있음

1) 위탁 근거법령 및 수탁자격

	수탁자격	위탁근거 법령
가족센터 (건강가정지원센터, 다문화가족 지원센터)	<ul style="list-style-type: none"> ▪ 민법 제32조의 규정에 따른 건강가정사업, 다문화가족 지원 관련 비영리법인 ▪ 고등교육법 제2조의 규정에 따른 학교 ▪ 사회복지사업법 제2조제3호에 따른 사회복지법인 ▪ 공익법인의설립·운영에관한법을 제2조에 따른 공익법인 ▪ 비영리민간단체지원법 제2조에 의한 건강가정사업, 다문화가족지원 관련 비영리단체 ▪ 협동조합 기본법 제2조제3호에 따른 사회적협동조합 	<ul style="list-style-type: none"> ▪ 「건강가정기본법」 제35조, 동법 시행규칙 제6조 ▪ 「다문화가족지원법」 제12조, 동법 시행령 제12조의2

2) 수탁기관 선정

※ 수탁자선정심사위원회 운영규정(안) 참조(참고 5)

가) 위탁운영기관 선정 절차 : 공개모집

선정절차

- ① 공고(시·도 또는 시·군·구) ⇒ ② 신청서 접수(법인·단체 등) ⇒ ③ 선정위원회 구성 및 심의(시·도 또는 시·군·구) ⇒ ④ 수탁기관 결정 ⇒ ⑤ 위탁계약 체결(시·도 또는 시·군·구) ⇒ ⑥ 위탁계약 체결 결과 보고(시·군·구 → 시·도 → 여성가족부)

※ 시·도지사 및 시·군·구청장은 모집공고에 의하여 반드시 공개 모집한 후 선정심사위원회의 심의를 거쳐 선정된 법인에 위탁

※ 수탁자 선정 공고 시 7일 이상 공고

나) 수탁자선정심의위원회 구성 및 기능

○ 위원회 구성

- 위원장을 포함하여 9명 이내의 위원으로 구성하며, 위원장은 위원 중에서 지방자치단체의 장이 지명
- 담당공무원, 학계·민간 전문가, 공익단체에서 추천한 자, 기타 법률전문가 등 선정위원회 참여가 필요하다고 지방자치단체의 장이 인정하는 자 등 다양한 전문가로 구성

* 민간위원 과반수 구성

- 단, 위원 구성과 관련하여 수탁자와 특수관계자(친·인척) 및 분명한 이해관계가 있다고 판단되는 자는 제외하여야 함

* 위원회의 원활한 회의 운영을 위해 지자체 건가 / 다가센터 담당 부서장이 당연직 간사 담당

* 지자체 건가 / 다가센터 담당 부서가 다른 경우, 담당 부서장 모두 당연직 위원(간사는 자율선정)

○ 위원회의 기능

- 위원회는 신규센터 위탁 심사, 재위탁, 위탁의 취소여부 결정 등
- 기타 자치단체장이 필요하다고 인정하는 사항을 심의

다) 선정기준

- 수탁자 선정 시에는 다음 아래 사항을 종합적으로 고려하여 심의를 거쳐 선정하여야 함
- 신청기관의 재정적 능력, 공신력, 사업수행능력, 지역 간 균형분포 및 센터 평가결과

- 가족관련 사업 추진실적, 운영계획의 적정성
- 그 외 해당 지방자치단체의 장이 필요하다고 인정되는 사항
 - ※ 동 지침에 없는 사항은 사회복지사업법 시행규칙 제21조 준용 가능

3) 위탁계약 체결

- 위탁기간 : 5년
 - ※ 위탁자가 필요하다고 인정하는 경우 계약만료 3개월 이전에 선정심사위원회(객관적인 평가결과 반영)를 거쳐 계약을 갱신(5년 이내) 할 수 있음
- 위탁계약 체결
 - 시·도지사 및 시·군·구청장은 수탁기관으로 선정된 법인과 가족센터 ‘운영위탁 계약서’(이하 ‘계약서’라 한다)를 체결하고 가족센터 운영과 관련하여 내용을 추가
 - ※ 기존 건가/다가센터의 계약기간이 남은 경우 가족센터 운영과 관련된 별도의 약정을 체결할 수 있음
- 수탁기관과 위탁운영계약 체결 시 아래 내용이 반드시 포함되도록 함
 - 수탁자의 성명 및 주소
 - 위탁계약기간
 - 위탁대상시설 및 업무내용
 - 수탁자의 의무 및 준수 사항
 - 센터의 안전관리에 관한 사항
 - 종사자의 고용승계에 관한 사항
 - 계약의 해지에 관한 사항
 - 기타 센터의 운영에 필요하다고 인정되는 사항
- 그 밖에 계약내용에 포함되어야 할 사항
 - 센터운영과 관련하여 여성가족부장관이 정한 사항의 이행
 - 위탁운영기관의 손해배상보험 가입 의무
- 종사자 고용안정
 - 시·도 및 시·군·구는 수탁자가 변경되더라도 센터장을 제외한 종사자의 고용이 유지될 수 있도록 할 것

4) 위탁의 취소

- 시·군·구는 수탁자가 아래와 같은 사유에 해당할 경우 위탁을 취소할 수 있음
 - 수탁자가 보조금을 사업목적 이외의 용도에 사용한 경우
 - ※ 센터장 이하 종사자 등이 보조금을 유용 또는 횡령한 경우
 - 수탁자가 허위보고 등 부정한 방법으로 보조금을 교부받은 경우
 - 수탁자가 가족센터 운영기관의 기능을 제대로 수행하지 못하는 경우
 - 수탁자가 파산 또는 해산한 경우
 - 기타 수탁자가 의무 및 약정조건을 이행하지 않거나 위반한 경우 등

4

예산 지원

가 가족센터 운영기관 예산 지원

1) 센터 운영 예산 지원액(국비 + 지방비)

- ① 가형 : 센터 당 482,100천원
- ② 나형 : 센터 당 439,400천원
- ③ 다형 : 센터 당 368,900천원
- ④ 라형 : 센터 당 326,200천원
- ⑤ 마형 : 센터 당 267,700천원

- 지방자치단체는 기본 예산 지원액 이외에 통합서비스 운영 수행에 필요한 예산을 추가로 보조할 수 있음

2) 예산 교부 및 집행 방법

- 가족센터 예산 편성 시 반드시 하나의 예산으로 편성하여 센터에 교부하고, 센터는 통합적으로 사업 추진 및 예산 집행·정산

5

사업

가 사업 방향

- (지원대상 확대) 일반·다문화 가족 중심에서 일반, 다문화(외국인·난민 가족 포함), 한부모·조손가족, 맞벌이가정, 1인가구, 북한이탈가족 등으로 지원대상 확대
- (지원시간 확대) 주간·주중 중심에서 야간·주말까지 지원시간 확대
- (지원서비스 확대) 지역여건 및 정책 수요자 특성에 맞는 맞춤형 서비스 제공
 - * 맞벌이 가정의 일·가정 양립 지원, 다문화가족 자녀 성장지원 등 생애주기별 맞춤형 서비스 강화 등

- 1) 지역사회 가족지원서비스 대상자 확대 및 가족문제 대응력 강화
 - 가족의 안정성 강화 및 가족관계 증진을 위한 가족지원서비스 확대
- 2) 다양한 가족의 특성과 생애주기별 맞춤형 서비스 강화
- 3) 일·가정 생활의 이중고에 지친 워킹맘과 워킹대디의 고충해소, 자녀육아 등 가정에서의 부모 역할 강화 및 역할 갈등해소 지원
- 4) 다문화가족의 학령기 자녀에 대한 부모·자녀관계향상, 사회성 발달 및 미래설계 지원 등 다문화가족 자녀의 특성을 반영한 맞춤형 프로그램 제공
- 5) 다문화가족과 한부모(미혼모등)·조손가족 등에 대한 특성화된 서비스를 제공하여 가족들의 역량강화 및 안정적 가족생활과 사회통합지원
- 6) 가족단위 여가 프로그램 제공 등을 통한 이용자 참여 확대 및 가족친화지역문화 조성
- 7) 다양한 가족지원, 이용자 참여 확대를 통한 가족기능 지원 강화 및 지역사회 가용자원과 연계한 토털서비스가 가능하도록 지역사회 다양한 유관기관과 연계 및 협력 지원 강화

- 8) 문화사업영역에서 유사사업 통합(나눔봉사단 및 가족봉사단, 공동육아나눔터 상시프로그램 등)을 통한 가족융합 및 사회인식개선
 - 다문화가족 및 한부모가족 등 다양한 가족유형에 대한 긍정적 인식 제고 및 교류 활성화를 통해 가족포용성 향상 도모
- 9) 통합서비스는 수요자의 특성 및 수요에 적합한 프로그램으로 다양하게 운영하며, 아버지의 육아참여 지원프로그램 강화 및 찾아가는 교육 활성화 등 서비스 제공 방법의 다양화를 통해 가족관계 개선 도모
- 10) 다문화/ 비다문화 통합 시 비언어적 프로그램의 확대 통해 다양한 참여자의 진입 장벽 개선
- 11) 다문화가족, 한부모가족, 워킹맘들의 적극적인 참여와 활동가로의 유도를 통해 시민의식 고취 및 가족편견해소를 위한 가족친화문화사업 강화
- 12) 다문화가족, 북한이탈주민가족, 한부모가족대상 가족기능강화를 위한 별도 집단상담 프로그램 활성화

나 영역별 수행사업

1) 영역별 사업의 내용

사업영역	기본사업	비고
가족관계	부모역할 지원(임신출산(부모)지원, 영유아기 부모지원, 학부모지원, 가족가치교육, 아버지 역할 지원), 부부역할지원(부부갈등예방·해결 지원, 노년기 부부지원), 이혼전·후가족지원, 다문화가족관계향상지원, 이중언어 가족환경조성, 다문화가족자녀성장지원, 가족상담	교육, 상담(정보제공 및 초기상담), 문화프로그램 등
가족돌봄	취약·위기가족 지원(가족상담, 사례관리, 교육·문화프로그램 및 자조모임, 긴급위기지원)	교육, 상담(정보제공 + 초기상담 → 전문상담) 돌보미 파견, 사례관리 등
가족생활	맞벌이가정 일가정양립지원, 다문화가족 초기정착지원, 결혼이민자 취업지원(기존, 결혼이민자취업지원(신규, 특화 직업훈련), 다문화가족 자녀지원 사업(기초학습지원, 진로설계지원, 저소득 다문화가족 자녀 교육활동비 지원)	교육, 상담, 정보제공, 문화프로그램 등
가족과 함께하는 지역공동체	가족봉사단(다문화가족나눔봉사단), 공동육아나눔터, 다문화가족 교류·소통공간 운영, 가족사랑의 날, 결혼이민자 정착단계별 지원 패키지, 인식개선 및 공동체이식, 가족친화문화프로그램, 다함께 프로그램, 기타 (사업 영역에 속하지 않는 사업)	모임, 활동, 문화프로그램 등

※ _____ : 밑줄의 3개 사업은 다문화가족지원 프로그램 중 우선적으로 시행

※ 사업영역별 기본사업 외의 건가 또는 다가사업, 지역특성화 사업 등 운영 가능

☞ (서비스방법) 영역에 맞는 기본사업은 지역적 여건, 특성, 수요에 따라 운영

- 교육·상담·정보제공·사례관리·문화프로그램 등을 연계하여 센터에서 자율적으로 선택가능 (단, 단기성 또는 행사성 사업, 직접적인 현금·현물지원 사업 지양)
- 가족의 유형에 상관없이 모든 가족에게 수요에 맞는 서비스 지원하되, 가족의 특성별로 특화된 별도 프로그램 운영가능
- 지역 내 유관기관(어린이집, 학교, 기업, 청소년상담센터, 가정폭력상담소 등)과 네트워크 구축·연계 운영 강화

☞ (서비스시간) 서비스 이용 제고를 위해 서비스제공시간을 주중, 야간, 주말 등 다양화 하여 운영

① (가족관계) 부모역할 및 가족관계 개선, 가족의사소통, 가족구성원의 역량강화를 위한 맞춤형 서비스 지원, 가족형태·생애주기·문제유형별 가족 갈등과 문제 해결, 성평등·인권의식 고취를 위한 교육·상담·문화프로그램 등 운영

- 부모역할지원 : 영유아기 - 아동청소년기 - 성년기 자녀를 둔 부모의 생애주기 및 가족특성에 따른 부모됨의 의미, 올바른 부모역할 및 부모자녀간 관계 형성 방법, 자아존중감 향상, 역량강화 지원, 아버지 역할지원

- 임신·출산(부모)지원 : 임신, 출산 관련 교육·정보제공·문화프로그램 등을 제공
- 영유아기 부모지원 : 영유아 자녀 관련 부모역할 지원
- 학부모지원 : 초·중·고등학생 자녀 이해하기 및 소통 등 부모역할 지원
- 예비부부·부모지원 : 자기에 대한 이해, 결혼의 의미, 행복한 부부관계, 부모됨의 의미 등 역할 지원
- 예비부부·부모대상 건전한 혼례문화 확산을 위한 교육 운영
- 아버지 역할 지원 : 일·가정 양립의 중요성 및 가정내 아버지 역할 지원, 자녀와의 상호작용 방법 등에 대한 지원, 육아 및 가정생활에 적극적인 아버지의 자조모임 운영, 아버지-자녀가 함께하는 돌봄 프로그램 등
- 부부역할지원 : 부부의 생애주기에 따른 양성평등한 부부역할지원
 - 부부갈등예방·해결지원 : 양성평등하고 민주적인 가족관계지원, 가족발달주기에 따른 생애설계와 역할 훈련, 배우자 이해, 부부갈등해결 등을 위한 생애주기별 부부교육, 부부상담 등의 서비스 제공
 - 노년기 부부지원 : 노년기의 발달 및 가족관계의 특성 이해하기, 부부 및 부모 역할 재조정하기, 가정자원관리(가계재무, 시간관리 등) 관련 서비스 제공
- 이혼전·후가족지원 : 18세 미만의 자녀의 관점에서 이혼신청 가족 및 이혼전·후 가족 대상 가족기능 강화를 위한 상담·교육·문화 서비스 등 제공

부모교육 콘텐츠 활용 안내

- 부모역할지원 교육 시 「부모교육 매뉴얼」을 적극 활용
 - 부모교육 매뉴얼 : 생애주기별(예비부모, 영유아기, 학령기), 가족특성별(맞벌이, 한부모, 재혼, 다문화, 조손, 비동거), 아버지, 상담 등으로 구성된 12권의 매뉴얼
 - 교육에 직접 활용 가능한 PPT, 동영상 포함
- 직접 참석이 어려운 부모를 대상으로 부모교육 동영상 강의 적극 안내
 - * 모든 콘텐츠는 여성가족부 홈페이지(www.mogef.go.kr → 좋은 부모 행복한 아이)에서 다운로드 가능하며, 동영상은 포털(유튜브·네이버)에도 게시됨
- 부모교육 강사는 한국건강가정진흥원 양성 강사 적극 활용

- **다문화가족 관계향상지원** : 다문화가족 부부간의 성평등, 가족간 성평등 인식 고취 등 성평등 교육, 다문화이해교육 및 인권감수성 교육 등
 - ※ 배우자·부부 교육 : 다문화가족 참여자를 대상으로 운영(일반가족과 통합하여 운영하는 경우 다문화가족이 50% 이상 참여하는 경우 실적으로 인정)
- **이중언어가족환경 조성사업** : 영유아 자녀를 둔 다문화가족 대상으로 이중언어 환경 조성을 위한 이중언어 부모코칭, 부모·자녀 상호작용 프로그램, 이중언어 활용 프로그램을 지원 하는 사업
 - ※ 연간 10시간(20가정) 이상
- **다문화가족자녀성장지원** : 학령기 다문화가족 자녀 및 부모 대상 부모·자녀 관계 향상 프로그램 및 정체성·사회성·리더십 개발을 위한 맞춤형 프로그램 지원, 기존 서비스 기관과 연계 등
 - ※ 세부 내용은 제3장 사업참고자료 1 다문화가족 자녀성장지원 사업 참조
- **가족상담** : 생애주기에 따라 발생하는 가족 내 다양한 갈등을 해결하기 위하여 부모 - 자녀간, 부부간 가족관계 개선, 비혼청소년 임신갈등상담, 이혼 전·후 가족상담 등 다문화가족 및 비다문화가족 대상 가족상담 제공
 - ※ 일반상담, 정보제공상담, 집단상담 등 실시
 - ※ 비혼청소년 임신갈등상담의 경우 별도 세부지침 제공
 - ※ 긴급위기가족의 경우 우선 지원
 - ※ 가족상담 외 상담(정신병리 치료, 중독, 노무, 채무 등)은 전문기관 연계
- ② **(가족돌봄) 가족 구성원의 일시적 장기적 부재, 상황적 위기 등으로 가족기능이 약화된 가족에 대한 돌봄서비스 지원, 가족 유형 특성에 따른 맞춤형 가족기능 강화 서비스 운영**
 - ※ 세부 내용은 사업안내 제2권의 Ⅷ. 취약·위기가족 지원사업 안내 참조
 - ※ 예산을 별도 사업비로 분리하여 편성·집행(타 사업 수행을 위한 경비로 사용할 수 없음)
- **가족상담** : 생애주기에 따라 발생하는 가족 내 다양한 갈등을 해결하기 위하여 부모 - 자녀간, 부부간 가족관계 개선, 비혼청소년 임신갈등상담, 이혼 전·후 가족상담 등 다문화가족 및 비다문화가족 대상 가족상담 제공
 - ※ 일반상담, 정보제공상담, 집단상담 등 실시
 - ※ 비혼청소년 임신갈등상담의 경우 별도 세부지침 제공
 - ※ 긴급위기가족의 경우 우선 지원

- 사례관리 : 가족기능이 취약한 1인가구·한부모·조손가족 및 긴급위기가족 등에게 가족기능 및 역량강화를 도모할 수 있는 서비스 제공
 - 교육·프로그램 및 자조모임 : 가족관계 향상을 위한 교육·문화프로그램 및 자조모임 등 사회적 관계망 형성 지원
 - (1인가구 지원 사업) 1인가구를 대상으로 고독·고립 예방과 문제 해결을 위한 심리정서 상담 지원, 돌봄 지원, 사회적 관계망 지원 및 사례관리
 - (손자녀 돌봄) 조부모 역할 지원 : 자녀의 맞벌이, 자녀가족의 해체 등의 이유로 손자녀를 돌보는 조부모에게 심리·정서 상담 및 교육 등 제공
 - (노부모 부양가족) 장애·질병 노부모 부양가족에 대한 심리·정서 상담, 부양가족들 간 소통 커뮤니티 운영, 노부모 케어 교육* 등 제공
 - * 노인마음 이해하기, 노인과의 의사소통, 노인돌봄(보건, 영양, 건강운동 등) 등 교육
 - (면접교섭서비스) 이혼 후 자녀를 양육하지 않는 부 또는 모가 자녀와 만날 수 있도록 면접교섭 서비스 제공
 - 긴급위기지원 : 긴급위기 상황을 직면한 위기가족에 대한 심리·정서지원 및 긴급돌봄 등 지원
- ③ (가족생활) 가족특성에 따른 고충상담, 생활정보제공, 초기정착지원 등 맞춤형 가족생활 프로그램 운영
- 맞벌이가정 일·가정양립지원 : 직장 내 고충 및 가정 생활정보 등 맞벌이 가정의 일·가정 양립의 지원 프로그램 운영
 - ※ 지역 여건·특성에 따라 직장생활지원 또는 가정생활지원 선택 가능
 - ※ 워킹맘·대지원사업을 위한 서비스 매뉴얼 참조하여 운영
 - 다문화가족 초기정착지원 : 결혼이민자 한국어 교육 등 입국 초기 결혼이민자 및 그 가족을 대상으로 내·외부 자원 연계 등을 통한 다문화가족 초기정착 지원 서비스
 - 결혼이민자 취업지원
 - (기존) 결혼이민자 취업기초 소양교육, 취업훈련 전문기관 연계, 자격증·면허증 반 운영 등 결혼이민자에 대한 취업지원 서비스

- (신규) 가족센터·다문화가족지원센터에서 결혼이민자 대상 맞춤형 직업 사전 교육(한국어, 직업소양, 컴퓨터 등)을 실시하고, 새일센터 등 직업훈련기관과 연계해 결혼이민자의 강점을 살릴 수 있는 적합유망 직종에 산출할 수 있도록 통합 지원
- 다문화가족 자녀지원 : 취학 전·후 다문화가족 자녀들에게 기본적인 기초학습을 지원하고, 청소년기 다문화가족 자녀들을 대상으로 상담·진로설계 지원 및 중위소득 50% 초과 100%이하의 다문화가족 자녀에게 교육활동비 지원
- ④ (가족과 함께하는 지역공동체) 양성평등한 가족문화, 지역사회 공동체 문화, 가족친화 사회 환경 조성, 다문화인식개선 등 가족과 지역사회연계 프로그램 운영
 - 인식개선 및 공동체 의식 : 다문화, 한부모, 조손, 북한이탈 가족 등 다양한 가족의 특성 이해 및 편견해소 지원
 - ☞ (서비스방법) 가족단위 동아리 조성, 이웃 간 품앗이 조성, 캠페인, 자치활동 공간조성(공동육아나눔터 등), 지역사회협의체, 유관기관 네트워크 적극 활용 및 참여 추진, 기관이나 기업 등과의 가족지원 사업 협력, 지역 내 유관시설등과의 가족지원을 위한 가족서비스협의체 구성 등
 - 가족친화문화 프로그램 : 가족캠프, 가족축제, 가족체험활동 등 가족구성원 전체가 참여하는 프로그램 운영
 - 가족봉사단(다문화가족나눔봉사단) : 가족단위 자원봉사활동
 - 공동육아나눔터 운영 : 육아 공간 및 돌봄프로그램 제공, 이웃과 함께 자녀를 돌보는 돌봄품앗이 활동 조성 지원 등
 - (초기 공동체) 돌봄품앗이 운영 → (공동체 성장·발전) 돌봄공동체 양성
 - ※ 지역 수요 및 여건에 따라 지역주민·이웃 등이 일상적인 돌봄활동을 함께하는 돌봄공동체 발굴·지원
 - 다문화가족 교류·소통공간 : 다문화가족 자녀돌봄 및 성장 지원, 결혼이민자 자조활동, 지역사회 통합 등 다문화가족의 사회 참여·소통을 위한 공간 지원
 - 가족사랑의 날 : 정시퇴근 문화 확산 등 캠페인, 매주 수요일 가족이 함께 참여하는 프로그램, 지역사회연계 가족친화 프로그램 운영 등

- 결혼이민자 정착단계별 지원 패키지 : 한국생활 초기적응이 이루어진 결혼 이민자를 대상으로 결혼이민자가 스스로 본인의 정착과정을 설계하고 관련 서비스 탐색, 실행계획 수립 등을 수행할 수 있도록 지원
 - ※ 세부 내용은 제3장 참고 2 결혼이민자 정착단계별 지원 패키지 사업 참조
- 다(多)함께 프로그램 : 결혼이민자와 배우자, 배우자의 부모 등 다문화가족 구성원 간 상호이해를 강화하고 다문화가족의 긍정적 정체성 형성과 문화 공존을 유도
 - 다함께 프로그램 세부 추진절차

추진단계	추진 내용
사업준비	<ul style="list-style-type: none"> • 프로그램 기획
대상자 모집	<ul style="list-style-type: none"> • 센터 회원 대상 대상자 모집 및 홍보 ※ '결혼이민자 조기적응 프로그램(법무부)'을 운영하는 센터에서는 배우자와 그 부모를 포함하여 프로그램 참여 독려
프로그램 운영	<ul style="list-style-type: none"> • 상대국 문화 이해, 가족간 소통 방법, 가정폭력 예방 등 ※ 공동활동, 발표, 이야기 나누기 등 다양한 방법으로 진행(2시간)

2) 유의사항

- 가) 가족센터는 4개 영역의 사업을 모두 수행
- 나) 사업 수행 후 사업별로 만족도 조사와 성과 평가를 실시하고, 평가 결과는 추후 사업에 반영
 - 만족도 설문은 공통 서식을 준수하고, 프로그램의 성격에 알맞게 추가 구성 가능
 - 가족관계 위기징후 척도 및 가족스트레스 척도를 사용하여 이용자에게 맞는 서비스를 계획하고 성과를 측정할 수 있도록 함
- 다) 상담사업 실시 시 가족상담 운영규정(안)에 의거하여 운영하여야 하며, 가족상담 매뉴얼을 적극 활용하여야 함
- 라) 가족지원서비스 우선 제공대상
 - 프로그램 제공 시 한부모·조손·이혼위기 가족 등 가족기능이 약화된 가족 및 저소득 취약계층 가족 우선 지원

다 별도예산에 의한 센터 추진사업

1) 아이돌봄 지원 사업

- 취업 부모들의 양육부담을 경감하고 가정에서의 개별 양육을 희망하는 수요에 탄력적으로 부응하기 위해 가정으로 아이돌보미를 파견하여 가정 내 개별 돌봄 서비스를 제공하는 사업

2) 권역별 미혼모·부자 거점기관 운영지원 사업

- 미혼모·부가 자녀를 스스로 양육하고자 할 경우 초기위기에 대처할 수 있도록 상담, 출산비 등 병원비, 교육문화프로그램 및 자조모임 등 서비스를 제공함으로써 양육 및 자립 지원

3) 공동육아나눔터 사업

- 육아 공간 및 돌봄프로그램 제공, 이웃 간 자녀돌봄 품앗이 활동 조성 지원 등

4) 이중언어가족환경 조성사업

- 영유아 자녀를 둔 다문화가족 대상으로 이중언어 환경 조성을 위한 이중언어 부모코칭, 부모·자녀 상호작용 프로그램, 이중언어 활용 프로그램을 지원하는 사업

5) 방문교육지원사업

- 센터를 방문하기 어려운 다문화가족을 대상으로 한국어교육, 부모교육, 자녀 생활서비스를 제공

6) 통번역지원사업

- 입국 초기 결혼이민자의 초기 정착단계에서 경험하는 의사소통 문제해결을 위하여 통번역서비스를 지원하는 사업

7) 다문화가족 자녀언어발달 지원 사업

- 언어발달 교육이 필요한 자녀와 부모 대상 교육 및 상담서비스를 제공하는 사업

8) 결혼이민자 역량강화지원 사업

- 결혼이민자, 중도입국자녀가 한국어를 학습하여 한국의 일상생활과 사회생활에 적응할 수 있도록 지원하기 위하여 다문화가족지원센터를 통하여 한국어교육 실시

※ 세부 사항은 각 사업별 지침 참조

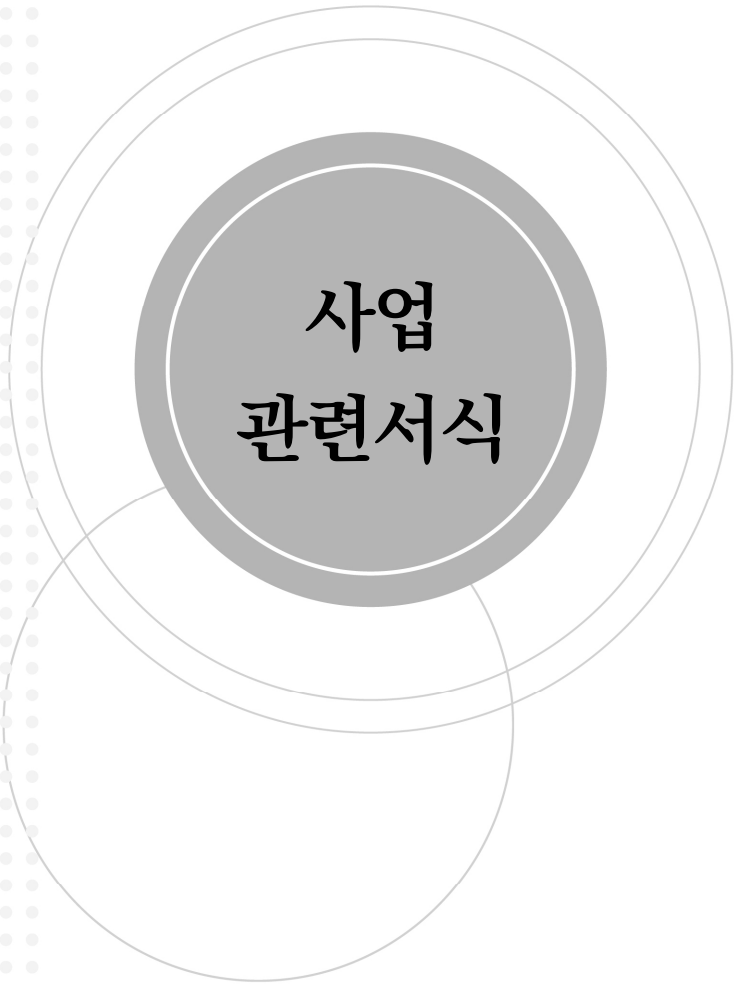

차례

서식 1	국고보조금 교부신청서	107
서식 2	사업계획서	108
서식 3	사업결과보고서	114
서식 4	사업비 정산보고서	119

「20○○년도 가족센터 운영」 국고보조금 교부신청서

기관명 (시·도)			대표자				
소재지							
사업목적							
사업내용							
사업비 (천원)	총계	국고	지방비			자체부담	기타
			계	시·도	시·군·구		
사업기간	20○○. 1월 ~ 20○○. 12월						
사업계획서	별첨						
<p>보조금 관리에 관한 법률 제16조의 규정에 의거 위와 같이 국고보조금의 교부를 신청합니다.</p> <p style="text-align: center;">20○○. 1 . . .</p> <p style="text-align: center;">신 청 자 : (인)</p> <p>여성가족부장관 귀하</p>							

20○○년도 ○○센터 사업계획서

20○○. .

※ 사업계획서 표준화를 위하여 제공되는 서식임으로 자체적으로 추가·변경하여 작성가능

20○○년도 ○○센터 사업계획서

I. 개요

운영기관	(위탁기관명 :)
운영방식	위탁 (비영리법인 <input type="checkbox"/> , 사회복지법인 <input type="checkbox"/> , 학교 <input type="checkbox"/> 직영 <input type="checkbox"/>
운영기간	20○○. 1. 1. ~
지역적 특성	※ 가족유형별 현황, 지리적 특성 등 지역특성 요약 기재
사업목적 및 운영 방향	○ ○ ○ ○ ○
20○○년 주요 사업계획	○ ○ ○ ○ ○ ※ 지역특화사업으로 진행되는 프로그램의 경우, 본 연간계획서 내에 운영계획을 구체적으로 작성요망

1. 사업개요

가. 추진근거 / 관련근거

관련법 등 기재

나. 사업목적

다. 지역적 특성

※ *지역사회의 인구학적 분포, 지리적특면 등 실태조사 또는 요구도 조사 자료를 인용하여 작성*

라. 전년도 사업추진 실적 및 성과

사업구분	사업실적	사업성과
세부사업명

마. 전년도 사업환류 및 개선방안

사업구분	미흡·보완과제	개선방안
세부사업명

2. 세부사업 추진계획

가. (예)가족관계

사업내용 및 방법

○

-

세부 추진계획

구분	프로그램명	예상인원	추진시기	비고

평가방법

구분	성과지표명	평가도구	목표치

나. ...이하 사업 추가하여 작성가능

3. 인력현황

담당자(직위)	담당업무내용	비 고

4. 홍보계획

5. 안전사고 예방 및 긴급대응 계획

6. 기대효과

※ 세부사업 추진계획을 통한 기대효과 세부적으로 기술(개조식)

II. 예산 사용계획

○ 센터 기본운영비 * 국비에 추가사업비 포함하여 작성

(단위 : 천원)

구 분	산 출 내 역	사 업 비					
		계	국비	지방비		자부담	외부 지원금
				시·도	시군구		
센터 운영비	총계						
	인건비	소계					
		급여					
		제수당					
		퇴직금 및 퇴직적립금					
		사회보험 부담비용					
		기타후생 경비					
	업무 추진비	소계					
		기관운영비					
		회의비					
	운영비	소계					
		여비					
		수용비 및 수수료					
		공공요금					
		제세공과금					
		차량비					
		기타운영비					
	시설비	소계					
		자산취득비					
		시설장비유지비					
	사업비	소계					

20○○년도 ○○센터 사업결과보고서

20○○. .

※ 사업결과보고의 표준화를 위하여 제공되는 서식임으로 자체적으로 추가·변경하여 작성가능

20○○년도 ○○센터 사업결과 보고

1. 사업개요

센 터 명			
사업기간			
사 업 비	총 천원	국 비	천원(%)
		시 도 비	천원(%)
		시 군 구 비	천원(%)
		기 타	천원(%)
사업목적			
사업내용			
사업실적			
사업성과			
환류계획			

2. 사업 추진실적(총괄)

○ 수행사업 및 지역주민 참여인원(연인원)

구 분	총 계	가족관계	가족돌봄	가족생활	가족과 함께하는 지역공동체
사업수	건				
회기수	회기				
참여인원	명				
만족도	점				

3. 사업 영역별 추진실적

가. 가족관계

1) 추진실적

구분	프로그램명	내용	계획	실적	만족도	비고

※ 비고 : 사업계획과 추진실적의 차이가 있을 경우에는 그 부진사유 등 기재

2) 사업운영성과

나. ...이하 사업 추가하여 작성가능

4. 사업추진성과

〈작성요령〉

- 통합서비스에 대한 성과를 종합적인 시각에서 구체적으로 기술(통합운영 이전과 비교하여 달라진 점 등)
- 사업추진의 전·후 대비를 통한 비교평가 형태로 작성

구 분	성과지표명	목표치	실적치	목표대비 달성률(%)

- 언론보도 내용 등
- 작성형식은 서술·개조식으로 객관화된 자료제시
※ 추진사업 성과물은 시·도(시·군·구) 자체 보관토록 함

5. 자체평가

〈작성요령〉

- 사업추진결과 잘된 점(만족도 포함)
- 부진한 점, 사업추진상 문제점 및 애로사항 등
- 향후 사업추진을 위한 발전 방안 등

6. 추진사업 성과물(증빙자료)

번호	자료유형	성과물 명칭	수량	비고
1	보고서			
2	책자			
3	프로그램			
4	포스터			
5	홍보물			
...				

※ 추진사업 성과물은 시·도(시·군·구) 자체 보관토록 함

〈자료유형〉 보고서, 발간책자, CD, DVD 등 저장매체, 뉴스레터, 리플릿, 기타 관련 사업 제작물, 행사사진첩, 행사 언론보도 자료 등

2000년도 가족센터 운영 사업비 정산보고서

2000. . .

2) 법인자부담 : 원

(단위: 원)

지출 내역	총 계	인건비	운영비	사업비

3) 외부지원금 : 원

(단위: 원)

지출 내역	총 계	인건비	운영비	사업비

3. 가족센터 운영 사업비 세부 집행내역 * 국비에 추가사업비 포함하여 작성

(단위 : 천원)

구 분	산 출 내 역	사 업 비				
		계	국비	지방비	자부담	외부 지원금
센터 운영 비	총계					
	인건비					
	소계					
	급여					
	제수당					
	퇴직금 및 퇴직적립금					
	사회보험 부담비용					
	기타후생 경비					
	업무 추진비					
	소계					
	기관운영비					
	회의비					
	운영비					
	소계					
	여비					
	수용비 및 수수료					
	공공요금					
	제세공과금					
	차량비					
	기타운영비					
	시설비					
	소계					
	자산취득비					
	시설장비유지비					
	사업비					
	소계					

4. 후원금 및 외부지원사업 집행내역

(단위 : 천원)

구 분		후원(지원)기관 명	후원(지원) 금액	집행액	잔 액
		후원(지원) 내용			
후원금	지정후원금				
	비지정후원금				
외부지원사업비					

III



다문화가족지원센터 운영



1. 2024년 달라지는 주요 내용
2. 다문화가족지원 사업개요
3. 다문화가족지원센터 설치·운영
4. 다문화가족지원센터 지정
5. 다문화가족지원센터의 사업



1

2024년 달라지는 주요 내용

구분	내 용	2023년	2024년
사업 개요	용어정의	○ 다문화가족 사례관리사업	○ (삭제)
	센터현황	○ 다문화가족지원센터 : 20개소	○ 다문화가족지원센터 : 19개소
	예산지원	○ 센터 기본운영비(국비+지방비) : 가형 199,700천원, 나형 159,200천원	○ 센터 기본운영비(국비+지방비) : 가형 210,400천원, 나형 167,700천원
센터 사업	가족	○ 다문화가족자녀 사회포용안전망구축 사업 - 정서안정 및 진로지원 : 113개소, 단가 46.7백만원 - 취학준비 학습지원 : 138개소, 단가 44.2백만원	○ 다문화가족 자녀지원 사업 (구. 사회포용안전망 구축) - 진로설계지원(구. 정서안정 및 진로지원) · 단가 (기준) 47.1백만원 (신규) 35.4백만원 * 9개월 운영 - 기초학습지원(구. 취학준비 학습지원) · 초등 저학년 기초학습지원 단가 (기준) 52.6백만원, (신규) 42.6백만원 * 9개월 운영 · 초등 고학년 기초학습지원(신규) 단가 (신규) 42.6백만원 * 9개월 운영 - 교육활동비 지원(신규) · 초등 연 40만원, 중등 연 50만원, 고등 연 60만원 지원
		(신설)	(선택) ○ 결혼이민자 취업지원(특화 직업훈련)
		사회통합	○ 다문화가족 교류·소통 공간 사업 - 개소수 : 82개소 - 단가 : 42.6백만원
	홍보 및 자원연계	○ 찾아가는 결혼이민자 다이음 사업 - 양성교육 : 전년도에 양성교육을 수료한 강사는 1회에 한하여 양성교육 생략 가능 ○ 예산 편성 - 기타운영비(현수막, 간담회 준비 등) 추가	○ (삭제)

2

다문화가족지원 사업개요

가 연 혁

- 범부처 차원에서 「여성결혼이민자가족의 사회통합 지원방안」 마련('06.4.26)
 - 결혼이민자가족의 사회문화적 적응 지원체계 구축을 위하여 시·군·구별로 “결혼 이민자가족지원센터”(21개소)를 지정·운영하기로 함
- 결혼이민자 아동양육지원 방문교육 시범사업 추진('07년, 29개소)
 - ※ 한국어 방문교육은 농림부 농특기금 예산으로 시범사업 추진(30개소)
- 한국어교육 및 아동양육 방문교육사업을 통합하여 전국 서비스 전달체계 구축('08년)
- 다문화가족지원법 제정 및 “다문화가족지원센터”로 명칭 변경('08.3월 제정, 9월 시행)
- 다문화가족 자녀 언어발달지원사업 및 결혼이민자 통번역서비스 실시('09년)
- 사회복지사업법 개정으로 다문화가족지원센터의 사회복지시설 전환('09.12)
- 엄마(아빠)나라 언어습득 지원을 위한 「언어영재교실」 사업 추진('11.1)
- 다문화가족지원법 개정으로 다문화가족 범위 확대('11.4월 개정, 10월 시행)
 - ※ '귀화·인지에 의한 국적취득자'와 결혼이민자등으로 이루어진 가족도 '다문화가족'에 포함
- 다문화가족 자녀생활서비스 추진('12년)
- 다문화가족지원법 개정으로 다문화가족지원센터 설치 및 위탁운영 근거 마련('12.2월 개정, 8월 시행)
- 이혼 등의 사유로 해체된 다문화가족 자녀에 대한 지원 특례 규정 마련('13.8월 개정, '14.1월 시행)

- 한국어교육 운영 지원체계 개편('14.3.1)
 - ※ 제8차 다문화가족정책위원회의 '다문화가족정책 개편방안' 마련에 따른 후속조치 이행
- 다문화가족 이중언어환경조성사업 실행방안 마련 및 시범사업 실시('14.7)
- 다문화가족 방문교육서비스 개선방안 마련 및 자녀생활 서비스 소득수준별 자기부담금 적용제도 도입 및 시범사업 실시('14.10)
- 다문화가족지원사업 사업영역 개편(가족, 성평등, 인권, 사회통합, 상담, 홍보 및 자원연계)으로 다문화가족에 대한 성평등, 인권교육 강화
- 다문화가족 이중언어환경조성사업 전국 확대(센터 기본사업 포함)
- 다문화가족지원법 일부 개정으로 방문교육 비용 차등지원 근거 마련 등 ('15.12월 개정, '16년 6월 시행)
- 다문화가족지원사업 사업영역 일부 통합(성평등, 인권 개별 영역을 성평등·인권으로 통합)
- 다문화가족지원법 시행령 일부 개정으로 다문화가족지원센터 설치·운영 위탁 기간을 기존 최대 3년에서 5년으로 변경('19.10월 시행)

나 용어정의

- 다문화가족
 - 다문화가족지원법 제2조제1호에 따라 결혼이민자·귀화자와 대한민국 국적 취득자로 이루어진 가족
 - ※ 해체된 다문화가족의 구성원이었던 자녀에 대하여는 동법 적용(다문화가족지원법 제14조의2)
- 한국건강가정진흥원
 - 전국 다문화가족지원센터에서 시행하는 사업에 대한 프로그램 및 매뉴얼 개발·보급, 인력 양성, 사업 관리 및 평가지원 등 전국 사업 관리 기관
- 다문화가족지원센터(이하 “센터”라 함)
 - 다문화가족지원법 제12조 제1항, 제2항에 의해 설치·운영되는 시·군·구 단위 센터

- 거점센터
 - 센터 설치지역을 광역단위로 구분하여 센터·관련기관 간 네트워크 구축, 관할 지역 센터 사업지원 등을 수행하기 위해 지정·관리하는 센터
- 다문화가족지원센터 회원
 - 다문화가족지원센터를 이용하는 결혼이민자(혼인귀화자 포함), 일반 귀화자, 배우자, 시부모, 자녀, 친인척, 외국인·난민(자녀 포함), 북한이탈주민, 기타 등
- 후원금
 - 아무런 대가없이 무상으로 받은 금품 및 기타의 자산
- 외부지원사업
 - 국가 또는 지방자치단체로부터 지원 받아 운영하는 사업을 제외한 모든 사업을 의미함
- 다문화가족지원센터 직원
 - 다문화가족지원센터에서 근무하는 센터장을 제외한 직원을 의미함
- 다문화가족 방문교육서비스
 - 지리적 여건 등으로 센터 이용이 어려운 결혼이민자 및 다문화가족 자녀 등을 대상으로 방문교육 서비스 제공
 - 방문교육지도사 : 방문교육서비스(한국어 및 부모교육, 자녀생활서비스)를 직접 제공하는 인력으로 한국어교육지도사, 생활지도사로 구분
- 다문화가족 자녀 언어발달지원사업
 - 다문화가족 자녀의 성장단계별 언어발달 정도를 진단·평가하고 언어향상을 위해 교육 프로그램을 제공하는 서비스
 - 언어발달교실 : 다문화가족 자녀의 언어발달평가 및 언어교육, 부모상담 및 교육 등 언어발달지원서비스를 제공하기 위한 공간
 - 언어발달지도사 : 다문화가족 자녀에 대한 언어발달 정도를 평가하고 언어 교육을 실시하는 전문인력
- 결혼이민자 통번역서비스
 - 결혼이민자 및 그 가족의 초기 생활적응에 필요한 의사소통을 지원하기 위해 제공하는 통역 및 번역서비스

- 통번역지원사 : 의사소통이 어려운 결혼이민자 및 그 가족에게 통번역 서비스를 제공하는 인력으로 결혼이민자 중에서 선발
- 다문화가족 이중언어 가족환경조성사업
 - 다문화가족 자녀가 가정 내에서 영유아기부터 자연스럽게 이중언어로 소통할 수 있도록 부모코칭 등 가족환경 조성
 - 이중언어코치 : 다문화가족 이중언어환경조성사업 수행을 위해 이중언어 및 아동발달에 대한 지식과 부모코칭 기술을 겸비한 전문인력

다 센터 운영개요

1) 사업목적

- 다문화가족의 안정적인 정착과 가족생활을 지원하기 위해 가족 및 자녀 교육·상담, 통·번역 및 정보제공, 역량강화지원 등 종합적인 서비스를 제공하여 다문화가족의 한국사회 조기적응 및 사회·경제적 자립지원 도모

2) 법적근거

- 다문화가족지원법 제12조(다문화가족지원센터의 설치·운영 등)

3) 센터 설치현황

○ 센터 수 : 총 231개소

(단위 : 개소수)

유형	계	서울	부산	대구	인천	광주	대전	울산	세종	경기	강원	충북	충남	전북	전남	경북	경남	제주
		231	26	14	9	10	5	5	5	1	31	18	12	15	14	22	23	19
다문화가족 지원센터	가형	9	-	-	-	1	-	-	-	5	-	-	2	1	-	-	-	-
	나형	10	-	4	-	-	-	2	-	-	-	1	-	-	-	3	-	-
가족센터 (건강가정· 다문화가족지원센터)	가형	31	11	1	1	2	-	-	-	7	-	1	-	2	1	1	3	1
	나형	75	13	1	4	5	4	1	1	18	6	2	4	-	4	4	6	1
	다형	4	1	-	-	-	-	-	-	-	-	-	-	3	-	-	-	-
	라형	38	-	6	3	1	1	1	1	1	2	1	5	2	4	6	4	-
	마형	61	-	2	1	1	-	1	3	-	10	7	4	6	13	7	6	-
	기타	2	1	-	-	-	-	-	-	-	-	-	-	-	-	1	-	-
울릉군형	1	-	-	-	-	-	-	-	-	-	-	-	-	-	-	1	-	-

* 통합서비스 운영 센터 포함 / 신규센터 설치지역 확정시 센터 수 변경 예정

* 기타 : 서울시 가족센터(거점), 경북 가족센터(거점)

4) 센터 예산지원

○ 센터 유형별 예산 지원액 : 지자체 경상보조, 국비 서울 30%, 지방 50%

(단위 : 개소수, 천원)

유형	국비지원 센터 수	개소당 지원액	비고
가형	9	210,400	
나형	10	167,700	

※ 개소당 지원액은 국비, 지방비를 포함한 금액

※ 다문화가족 교류·소통 공간 및 거점센터 운영비 별도 추가 지원

* 유형별 차등지원은 고용 안정화를 위해 2016년 차등지원 유지

※ 2016년 차등지원기준 : 전년도 사업실적 70%(센터 이용 실인원 50%, 연인원 20%),
관할지역 결혼이민자 및 자녀수 30%를 반영

○ 특성화 사업비 : 지자체 경상보조, 국비 서울 30%, 지방 50~70% 지원

라 사업추진체계

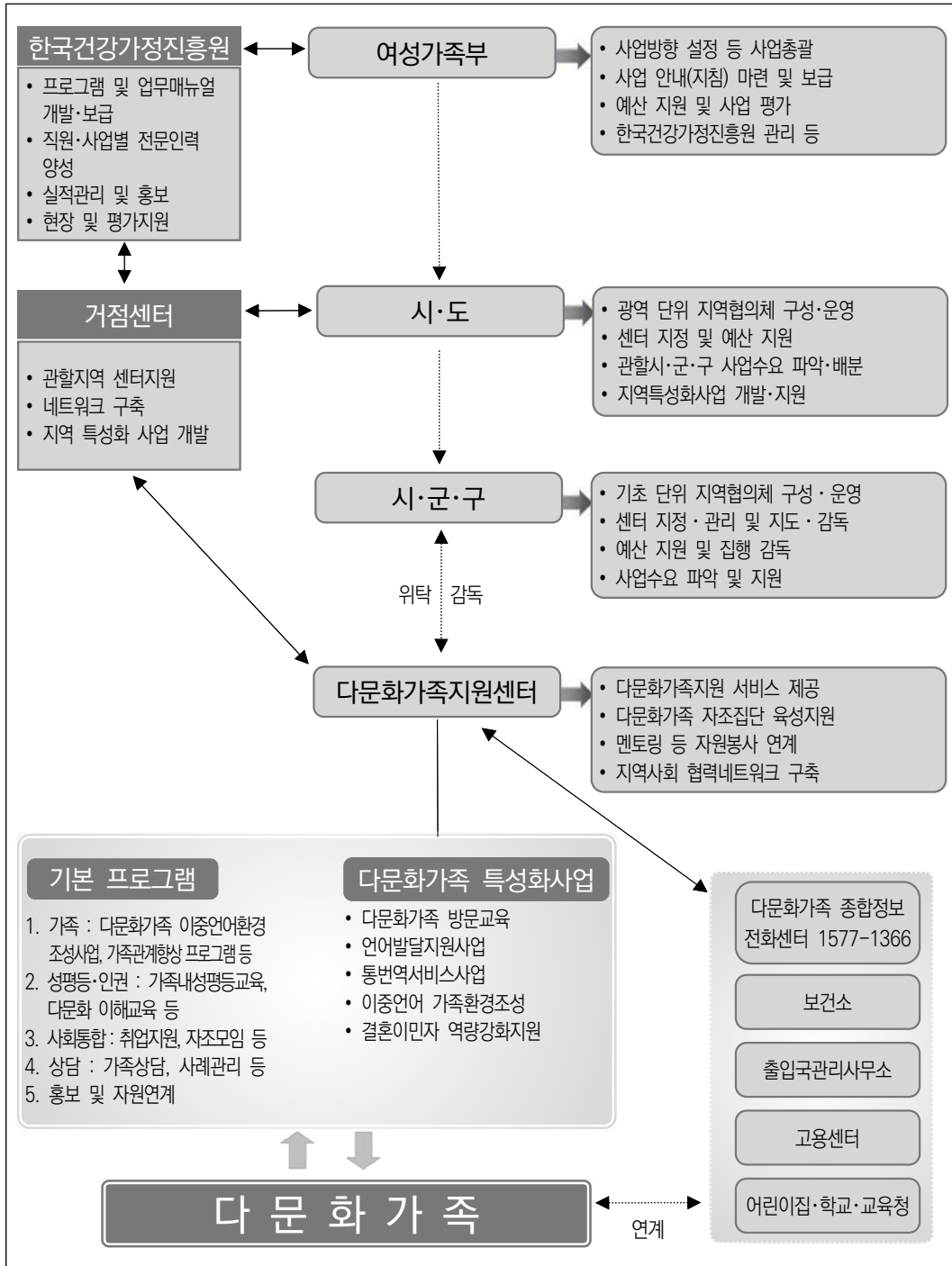

마 지자체 다문화가족지원협의회 구성·운영

1) 목적 : 시·도(광역) 및 시·군·구(기초)별 다문화가족 관련 사업에 관한 협의·조정 및 효과적인 서비스 연계 등을 위하여 구성·운영

2) 구성

가) 위원장 : 부시장·부지사(부시장·부군수·부구청장)

* 명칭 : ○○ 시·도(시·군·구) 다문화가족지원협의회

나) 위원

○ 다음 각 기관 및 시설의 대표자 및 관련 전문가 등으로 구성

- 다문화가족 지원정책 담당국장, 교육청·경찰서·고용센터·출입국관리사무소 등 다문화가족 유관기관 관계자

- 다문화가족지원센터, 종교단체, 기업 등 다문화가족지원 관련 기관·단체 관계자

- 학계, 언론인 등 다문화가족지원에 관하여 학식과 경험이 풍부한 자

- 다문화가족 관련 시민·사회단체를 대표할 수 있는 사람

- 도(시)의회의장이 추천하는 도(시)의원

- 사회활동 및 정책개발 관련 경력이 있는 다문화가족

* 지자체 특성에 따라 필요시 '외국인주민 지원협의체' 등과 통합 운영 가능

○ 부위원장은 다문화가족 정책 담당국장으로 하며, 지자체 다문화소관업무 담당 부서장을 간사로 함

다만, 명칭, 위원장, 위원 등에 관하여 관련 조례 등에 별도 규정이 있는 경우 달리할 수 있음

* 특히, 명칭은 다문화가족정책위원회, 다문화가족-외국인주민협의회 등도 가능

3) 운영

가) 회의개최 : 연 2회 원칙(필요시 수시회의 개최)

나) 주요 협의사항

- 지자체 다문화가족정책 시행계획의 수립·시행 및 평가에 관한 사항
- 다문화가족 관련 지자체, 교육청, 민간 등 유관기관 사업의 총괄·조정 및 연계·협력에 관한 사항
- 일회성·시혜성 사업의 장기적인 역량강화사업으로의 개편 등 다문화가족 지원사업의 내실화에 관한 사항
- 지역 내 다문화가족 관련 사업수요 파악 및 지역 특성에 맞는 다문화가족 관련 사업 개발·지원에 대한 사항
- 지역사회 다문화수용성 제고 및 다문화가족의 정책 및 사회참여 활성화에 관한 사항 등

4) 실적 보고

- 각 시·도는 시·도 및 관할 시·군·구의 반기별 협의회 개최 실적을 붙임 서식에 따라 작성하여 여성가족부에 제출하여야 함
 - [서식 1] : 시·도가 종합 작성
 - [서식 2] : 시·도가 시·군·구가 제출한 실적을 취합하여 제출
(시·도 자체 실적 포함)
- ※ 상반기 개최 실적 : - 7월 15일까지
- ※ 하반기 개최 실적 : - 12월 31일까지

[서식 1] 시·도 작성

협의회 구성 및 운영 현황

지자체명	구성 여부	위원 수	다문화가족 포함 여부	개최 횟수	안건 수
○○○ 시·도					
○○○ 시·군·구					
○○○ 시·군·구					
○○○ 시·군·구					
...					

[서식 2] 각 지자체(시·도 및 시·군·구) 별 작성

협의회 명칭 : () 시·도(시·군·구) 다문화가족지원협의회

협의회 구성 현황 : 총 ○○명

구 분	소 속	직 위	다문화가족 여부
위원장			
위원			
위원			
...			

상(하)반기 개최 실적 : 총 ○○회

개최 일자	안 건 내 용	협의·조정 결과
	○ 안건 1	○
	○ 안건 2	○
	○ 안건 3	○
	○ 안건 1	○
	○ 안건 2	○
	○ 안건 3	○

3

다문화가족지원센터 설치·운영

가 설치기준(시행령 제12조 관련)

1) 입지조건

- 센터는 시설의 적정한 분포와 보건·위생·급수·안전·환경 및 교통편의 등을 충분히 고려하여 쾌적한 환경에 설치해야 함

2) 구조 및 설비

- 센터의 구조 및 설비는 그 시설을 이용하는 사람의 연령별 특성에 맞도록 하고, 일조·채광·환기 등 이용자의 보건위생 및 재해 방지 등을 고려해야 함

- 센터는 다음의 시설을 갖추어야 함

가) 사무실 : 전용공간 45㎡ 이상의 규모로 항상 활용할 수 있도록 별도 공간을 확보하고, 사무를 처리할 수 있는 설비를 갖추어야 함

나) 상담실 : 상담 내용이 드러나지 아니하고 자연스러운 분위기에서 상담할 수 있는 구조를 갖추어야 함

다) 교육장

라) 언어발달교실(언어발달교실을 운영하는 경우에만 해당함) : 전용공간 16㎡ 이상의 규모로 언어발달교실 운영에 적합한 설비를 갖추어야 함

마) 비상재해대피시설 : 「소방시설설치유지 및 안전관리에 관한 법률」에서 정하는 바에 따라 소화기 및 피난기구를 갖추는 등 시설 실정에 맞도록 비상재해대피 시설을 갖추어야 함

나 센터의 직원 수

- 센터 기본운영비 보조금으로 지원하는 예산에 반영된 인건비 수준의 직원은 반드시 확보해야 함(가형 5인, 나형 4인)
 - * 상근센터장, 상담전문인력 각 1인 포함(상담전문인력 1인을 우선 확보하며, 미채용시 동등한 자격을 갖춘 객원상담원, 자원봉사자 활용가능)
- 조직운영의 효율성을 기하고 업무추진체계를 확립하기 위해 팀장 등 중간관리자(1~2명) 임용 권장
 - * 센터수탁기관의 자부담 및 외부 지원 등으로 상근 센터장 및 추가인력 확보 가능

다 조직 운영

* 지자체 공무원의 센터 이해 및 신규 센터를 위한 단순 예시로서 센터 사정에 따라 달리 정할 수 있음

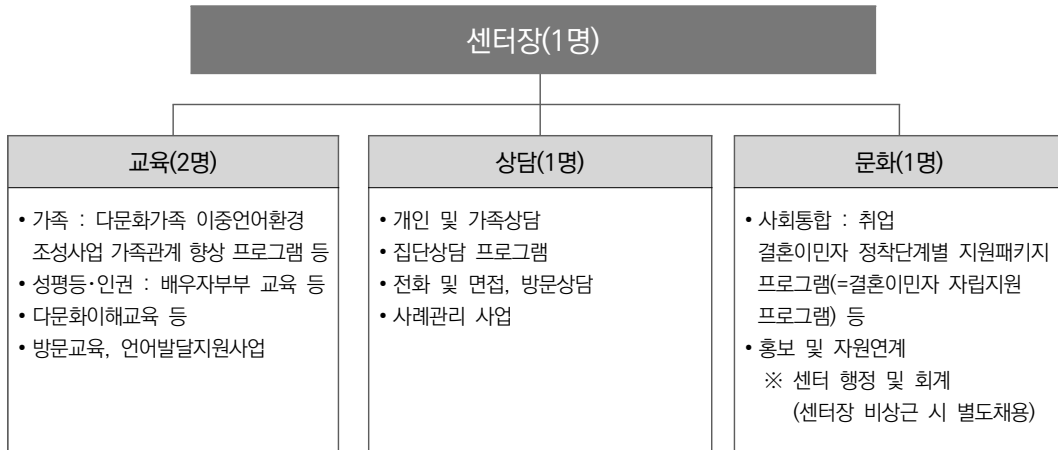

※ 직원 중 1명을 반드시 취업지원담당자로 지정하여야 함

※ 가족센터에서는 결혼이민자 정착단계별 지원패키지 프로그램(=결혼이민자 자립지원 프로그램) 담당자 1인을 지정하여야 함

라 운영위원회

1) 운영위원회 설치 목적

- 사회복지시설운영의 민주성·투명성 제고 및 생활자 권익 향상 등을 위해 사회복지시설 운영위원회(이하 운영위원회)를 설치·운영함(의무사항)

2) 운영위원회의 구성

- 위원회는 위원장 및 센터장 각 1인을 포함하여 5인 이상 15인 이하 위원으로 구성(결혼이민자 1인 반드시 포함)
- 위원회의 위원은 아래에 해당하는 자 중에서 관할 시장·군수·구청장이 임명 또는 위촉
 - 센터장
 - 센터 이용자 대표
 - 센터 직원의 대표
 - 센터 이용자의 보호자 대표
 - 해당 시·군·구 소속의 사회복지업무를 담당하는 공무원
 - 후원자 대표 또는 지역주민
 - 공익단체에서 추천한 사람
 - 그 밖에 센터의 운영 또는 사회복지에 관하여 전문적인 지식과 경험이 풍부한 자
 - * 센터장의 친인척 등 센터장과 특수관계가 명확한 자는 가급적 위원에서 제외
- 위원장은 호선, 위원의 임기는 3년으로 하되 연임할 수 있고 보궐위원의 임기는 전임자의 잔임 기간으로 함

3) 운영위원회의 심의사항(사회복지사업법 제36조 제1항)

- 운영계획의 수립·평가에 관한 사항
- 프로그램의 개발·평가에 관한 사항
- 직원의 근무환경 개선에 관한 사항
- 직원의 인권보호 및 권익증진에 관한 사항

- 센터와 지역사회와의 협력에 관한 사항
 - 지역사회복지협의체 등과 네트워크 구축
- 그 밖에 센터장이 운영위원회의 회의에 부치는 사항
 - ☞ 운영위원회에서 논의된 사항 중 합리적인 사항은 시·군·구 복지 정책에 반영될 수 있도록 하고 필요할 경우 시·도, 부처 등에 정책 건의

4) 운영위원회 보고사항(사회복지사업법 제36조 제3항)

※ 아래사항 등을 운영위원회에 사전보고하는 것으로, 이는 위원회의 심의를 요하는 것은 아님

- 센터의 회계 및 예산·결산에 관한 사항
- 후원금 조성 및 집행에 관한 사항
- 그 밖에 센터운영과 관련된 사건·사고에 관한 사항

5) 운영위원회의 운영

- 회의의 개최
 - 정기회의 : 분기별 1회 이상 정기회의 개최
 - 수시회의 : 운영위원회 운영 규칙에 규정한 회의개최 요건에 해당할 경우 (재적위원 1/3의 요청이 있을 경우 등) 수시회의 개최
 - 회의의 공개 : 위원회의 회의는 센터직원, 지역주민 등에게 공개를 원칙으로 하되, 개인정보보호 등 불가피한 사유 시 위원장이 비공개 결정을 할 수 있음 (비공개 사유는 공개해야 함)
- 회의록의 작성 및 보고
 - 위원회의 간사는 매년 1회 정기 및 수시회의의 결과를 간략하게 요약하여 정보는 위원회에 보관하고 사본 1부는 시·군·구청장에게 제출할 것
- 기타 사항
 - 위원회 운영에 필요한 예산은 원칙적으로 운영비에서 지출
 - 회의수당, 회의장소 등 위원회 운영에 세부적인 사항은 운영위원회 자율적으로 결정

6) 기타

- 해당년도 「사회복지시설 관리안내」 참고

마 센터 운영유형

1) 직영센터

- 지방자치단체가 직접 운영하는 센터(법 제12조제1항)

2) 위탁센터

- 국가 또는 지방자치단체가 센터를 설치하고 운영을 전문기관(법인·단체 등)에 위탁하는 형태(법 제12조제2항)
 - ※ 자치단체가 센터 설치 공간을 제공하지 않고 수탁기관에서 제공한 경우 포함

바 센터 위탁운영기관 선정

1) 관련근거

- 다문화가족지원법 제12조(다문화가족지원센터의 설치·운영 등) 제2항, 시행령 제12조의2(지원센터의 위탁 대상 및 절차 등), 시행규칙 제4조(위탁계약서)

2) 위탁운영 기관 자격 기준(영 제12조의2)

- 「사회복지사업법」 제2조제3호에 의한 사회복지법인
- 「민법」 제32조에 의한 비영리법인
- 「공익법인의설립·운영에관한법률」 제2조에 의한 공익법인
- 「비영리민간단체지원법」 제2조에 의한 비영리단체
- 「고등교육법」 제2조에 따른 학교
- 여성가족부 장관이 다문화가족 지원을 위한 시설 및 전문인력을 갖추었다고 인정하는 법인·단체

3) 위탁계약기간 : 최대 5년

- ※ 단, 위탁기간 중 법령의 제정, 개정 등으로 인하여 조정, 변경 폐쇄 사유가 발생한 때에는 관계 법령에 따른다.

4) 수탁기관 선정

가) 선정방법 : 공개모집

나) 선정절차

위탁운영기관 선정절차

- ① 공고(시·도 또는 시·군·구) ⇒ ② 신청서 접수(법인·단체 등) ⇒ ③ 선정위원회 구성 및 심의(시·도 또는 시·군·구) ⇒ ④ 수탁기관 결정 ⇒ ⑤ 위탁계약 체결(시·도 또는 시·군·구) ⇒ ⑥ 위탁계약 체결 결과 보고(시·군·구 → 시·도 → 여성가족부)

다) 선정위원회 구성

- 다문화가족 지원 관련 학계·민간 전문가, 공무원 등을 포함하여 5인 이상 9인 이내로 구성
 - 위탁운영 신청한 법인·단체와 이해관계가 있는 자는 위원에서 배제
 - 위원회의 원활한 회의 운영을 위해 지자체 다문화가족지원사업 부서장이 당연직 간사 담당

라) 선정기준(시행령 제12조의2 참조)

- 신청기관의 사업수행 능력, 재정적 능력, 활동 실적, 신뢰성 등을 종합적으로 평가하되 동 지침에 없는 사항은 사회복지사업법 시행규칙 제21조 준용 가능

5) 위탁계약서 체결 내용(시행규칙 제4조 참조)

- 수탁기관과 위탁운영계약 체결 시 아래 내용이 반드시 포함되도록 함
 - 수탁자의 성명 및 주소
 - 위탁계약기간
 - 위탁대상시설 및 업무내용
 - 수탁자의 의무 및 준수 사항
 - 지원센터의 안전관리에 관한 사항
 - 종사자의 고용승계에 관한 사항
 - 계약의 해지에 관한 사항

- 기타 지원센터의 운영에 필요하다고 인정되는 사항
- 그 밖에 계약내용에 포함되어야 할 사항
 - 센터운영과 관련하여 여성가족부장관이 정한 사항의 이행
 - 위탁운영기관의 손해배상보험 가입 의무

종사자 고용 안정

- 수탁자가 변경되더라도 센터장을 제외한 종사자의 고용 승계가 유지될 수 있도록 할 것

6) 위탁기간 갱신

- 계약기간이 종료된 경우 원칙적으로 재공모 절차를 거치고, 위탁자가 필요하다고 인정하는 경우에 한해서 선정위원회의 심의를 거쳐 갱신토록 할 것
 - ※ 갱신된 계약기간도 5년 이내로 할 것
 - ☞ 계약의 갱신 : 계약기간이 만료된 경우 그 기간을 연장하는 것을 의미
 - ※ 갱신으로 인해 수탁자가 변경되더라도 시설장을 제외한 종사자의 고용승계가 유지될 수 있도록 할 것
 - ※ 이 외 이 지침에서 정하지 않은 사항은 「사회복지시설 관리안내」에 따름

7) 위탁의 취소

- 위탁자는 수탁자가 아래와 같은 사유에 해당할 경우 위탁을 취소할 수 있음
 - 수탁자가 보조금을 사업목적 이외의 용도에 사용한 경우
 - 수탁자가 허위 보고 등 부정한 방법으로 보조금을 받은 경우
 - 수탁자가 다문화가족지원센터의 기능을 제대로 수행하지 못하는 경우
 - 수탁자가 파산 또는 해산한 경우
 - 기타 수탁자가 의무 및 약정조건을 이행하지 않거나 위반한 경우 등

사 센터 명칭 및 로고사용

- 명칭은 “여성가족부 지원 ○○시·도 ○○시·군·구 (직영/위탁) ○○시·군·구 다문화가족지원센터”로 함(지방비 센터의 경우 아래 표기 참조)
- 시설명 글씨체는 청소년체를 기본으로 하고 시설명을 국·영문형으로 병기할 경우 영문형은 각 시설 기관의 CI비율을 따르며 국문형 아래 세로 여백 3a구간에 적절히 표기
- 로고 및 텍스트, 여백의 크기는 여성가족부 로고 국문형의 세로폭인 a를 기준으로 지정된 비율을 사용하고 지정되지 않은 가로비율은 세로값에 따름
- 글씨체와 로고, 텍스트 크기는 상황에 따라 자율로 정함
- 센터는 아래의 로고를 사용하여 건물 외벽에 현판 부착
 - ※ 외부현판이 기 설치되어 있는 경우는 기존 현판을 사용하되, 신규설치·이전 등 현판교체 수요가 발생 될 경우 단계적으로 변경
- 센터는 아래의 로고를 사용하여 건물 외벽에 현판 부착

〈국비 지원센터〉



〈지방비 센터〉



4

다문화가족지원센터 지정

가 센터 지정에 관한 사항

1) 관련근거

- 다문화가족지원법 제12조(다문화가족지원센터의 설치·운영 등) 제3항, 시행령 제12조의3(지정센터의 지정 신청 등), 시행규칙 제5조(지원센터의 지정 신청)

2) 지정주체 : 시·도지사(센터 사업 대상지역이 2개 시·군·구 이상일 경우에 한정), 시장·군수·구청장

3) 신청자격 : 법인·단체·개인 등

4) 지정기간 : 3년

5) 지정절차

센터 지정절차

- ① 신청(법인·단체·개인 등) ⇒ ② 심사위원회 구성 및 심사(시·도 또는 시·군·구) ⇒ ③ 지정결정 ⇒ ④ 지정서 발급 ⇒ ⑤ 홈페이지 게시(시·도 또는 시·군·구) ⇒ ⑥ 센터지정 결과 보고(시·군·구 → 시·도 → 여성가족부)

가) 지정신청서 제출

- 지정신청서(서식 1 양식)
- 사업계획
- 시행령 제12조제1항에 따른 '설치·운영기준'에 맞는 요건을 갖추었음을 증명하는 서류

나) 심사위원회 구성

- 다문화가족 지원 관련 학계·민간 전문가, 공무원 등을 포함하여 최소 5명 이상으로 구성
 - 지정 신청한 법인·단체·개인과 이해관계가 있는 자는 위원에서 배제
 - 위원회의 원활한 회의 운영을 위해 지자체 다문화가족지원사업 부서장이 당연직 간사 담당

다) 심사기준

- 다문화가족 지원 관련 업무 수행경력
- 교통여건, 지리적 위치 등 접근성
- 전문 인력의 확보 수준(법 제12조제5항에 따른 전문인력)
- 시설의 적정성(시행령 제12조제1항 설치·운영 기준 준수 여부)
- 사업계획서의 충실성 및 실행 가능성

6) 지정서 발급 : 【서식 2】 다문화가족지원센터 지정서 양식 참조

7) 센터 지정 취소

- 센터 운영 중 지정취소 사유에 해당할 경우 심사위원회 심사를 거쳐 지정취소 가능
 - 센터 현지조사 및 해당 센터 관계자가 심사위원회에 참석하여 변론할 수 있도록 청문 과정을 거치는 등 투명하게 절차를 이행
- 지정취소 사유
 - 지정받은 법인·단체·개인이 센터 지정신청시 제출한 사업계획을 충실히 수행하지 않는 경우
 - 지정받은 법인·단체·개인이 파산 또는 해산한 경우
 - 보조금관리에관한법률 제22조(용도의 사용금지) 제2항*을 위반한 경우 (보조금* 지원센터에 한함)
 - * 해당 보조금은 센터운영비, 사업비 등을 모두 포괄함
 - 센터 사업을 이용하여 영리사업을 한 경우(프로그램 운영에 필요한 강사료, 입장료 등 실비수준의 이용료 징수는 가능)

***보조금관리에 관한 법률 제22조 제2항**

간접보조사업자는 법령과 간접보조금의 교부 목적에 따라 선량한 관리자의 주의로 간접보조사업을 수행하여야 하며 그 간접보조금을 다른 용도에 사용하여서는 아니 된다.

- 지정취소 사후조치
 - 시·도지사 또는 시·군·구청장은 지정취소 처분 후 여성가족부장관에게 보고하고 지정취소 사실을 홈페이지에 게시
 - 지정취소를 통보받은 센터는 별도의 규정이 없는 한 익월부터 센터운영을 중단해야 함

8) 다문화가족지원센터 명칭 및 로고 사용

- 명칭은 “○○시·도(시·군·구) 지정 ○○○다문화가족지원센터”로 함
 - 해당지역에서 운영되고 있는 기존 다문화가족지원센터와 유사한 명칭 사용 금함
- 센터는 아래의 로고를 사용하여 건물 외벽에 현판 부착

〈 지정센터 〉



나 행정사항

- 다문화가족지원센터 신규 지정 시 기존 다문화가족지원센터와 역할 중복이 발생하지 않도록 지역의 센터 이용 수요 등을 고려하여 지정 여부를 결정해야 함
 - 특히, 개정법에 의해 신규 지정되는 다문화가족지원센터는 지정신청자가 자력으로 법 제12조 제4항 각호 업무 추진이 가능해야 함
 - ※ 센터운영계획서 상에 센터운영(센터에서 추진하는 사업 포함)에 필요한 예산과 예산의 조달방법이 명확하게 표시되어야 함

5

다문화가족지원센터의 사업

가 다문화가족지원센터 프로그램 안내

1) 가족

구분	공통필수	선택 (예시)	비고
가족	<ul style="list-style-type: none"> 이중언어가족환경 조성사업 (연간 10시간) 다문화가족 학령기 자녀 입학 및 입시 정보 제공 (부모 대상, 연간 4시간) ※ 상·하반기 각 1회 	<ul style="list-style-type: none"> 가족의사소통프로그램 가족관계향상 프로그램 결혼과 가족의 이해, 가족의 의미와 역할 아버지교육 부모-자녀관계 및 자긍심향상프로그램 자녀교육프로그램 / 자녀성장지원사업 등 부모역할교육, 자녀건강지도, 자녀생활지도 국내체류 결혼이민자의 부모 대상 손자녀 양육·교육프로그램 다문화 한부모 양육·교육 프로그램 다문화가족 자녀지원 사업 	연간 필수 14시간, 선택 26시간 이상 (이중언어코치 배치 센터는 공통필수 중 이중언어 환경조성 프로그램 160시간 이상)

○ 가족 프로그램 운영 시 유의할 점

- 일회성 또는 행사성 사업을 지양하고 학생관련 프로그램은 교육청 사업과 중복하여 실시되지 않도록 주의하여야 함

2) 성평등·인권

구분	공통필수	선택 (예시)	비고
성평등·인권	<ul style="list-style-type: none"> 가족 내 성평등 교육 다문화이해교육 인권감수성 향상교육 결혼이민자와 한국인 배우자·부모 대상 프로그램(多함께 프로그램) 등(2시간) 폭력피해 대처 및 예방교육 	<ul style="list-style-type: none"> 결혼이민자 대상 인권교육 프로그램 다문화가족 관련법과 제도 이주민과 인권 찾아가는 폭력예방교육 	20시간 이상 실시

3) 사회통합

구분	공통필수	선택 (예시)	비고
사회통합	<ul style="list-style-type: none"> • 취업기초소양교육 • 구직자 발굴시 e새일시스템과 연계된 워크넷 등록 및 새일센터로 적극 연계 • 새일센터의 결혼이민자 대상 직업 교육훈련 개설 시 적극 협조 (교육과정 설계·모집 등) 	결혼이민자취업지원(특화 직업훈련)	e새일시스템과 연계된 워크넷 등록 및 새일센터 연계 (10건 이상)
	<ul style="list-style-type: none"> • 다문화가족 나눔봉사단 소양교육 (4시간 이상) • 다문화가족 나눔봉사단 활동 	<ul style="list-style-type: none"> • 한국사회적응교육 • 소비자·경제교육 • 학업지원반 운영 및 연계 • 다문화가족 자조모임 • 다문화인식개선 • 결혼이민자 멘토링프로그램 • 결혼이민자 정착단계별 지원 패키지프로그램*(결혼이민자 자립지원 패키지 프로그램) 등 * 가족센터는 공통 필수 사업으로 실시 • 재난안전교육 • 다문화가족 교류·소통 공간 • 선거교육 • 결혼이민자 노후준비교육 • 다문화가족 미디어 리터러시 교육 	15시간 이상 실시 (봉사자 소양교육 필수 4시간 포함)

4) 상담

구분	공통필수	선택 (예시)	비고
상담	가족상담	<ul style="list-style-type: none"> • 개인상담 • 집단상담 • 사례관리 • 위기가족 긴급지원 • 외부상담기관 연계 등 	연간 80회기 이상

5) 홍보 및 자원연계

구 분	세부프로그램 영역	비 고
홍보 및 자원연계	<ul style="list-style-type: none"> 지역사회 홍보 지역사회네트워크 홈페이지운영 등 	센터 홈페이지 프로그램 안내 게시판에 익월 프로그램에 대한 안내글 게시(매월 30일까지)

6) 참고사항

- 위 제시된 사업 외에 지역사회 특성 및 수요를 감안하여 센터 고유사업 실시 권장
- 사업 종료 후 매 사업 프로그램마다 만족도 조사 및 자체분석을 통하여 추후 프로그램 운영에 반영

나 다문화가족지원센터 프로그램별 사업 세부내용

- ◆ 기본사업 운영 시에는 2015년 개발된 영역별 매뉴얼(가족, 성평등·인권, 사회통합, 상담 영역)을 참고로 하여 사업을 추진하되, 지역 사정에 맞게 변형 및 센터별 특화 사업 추진 가능

1) 가족

항 목	내 용	
내 용	<ul style="list-style-type: none"> 가족 간의 소통을 통한 믿음과 사랑증진 올바른 부모역할에 대한 이해증진 가족 내 이중언어 사용 활성화로 소통증진 및 다문화 정체성 함양 	
대 상	<ul style="list-style-type: none"> 다문화가족 등(센터 회원 정의 참조) 	
세부 내용	공통필수(14시간 이상)	선택(예시, 26시간 이상)
	<ul style="list-style-type: none"> 이중언어가족환경 조성프로그램 (연간 10시간/20가정) ※ 이중언어코치 배치센터는 160시간 이상 실시 (가족사업안내 제2권 p. 251 참조) 다문화가족 학령기 자녀 입학 및 입시 정보 제공 (부모 대상, 연간 4시간 이상) ※ 상·하반기 각 1회 	<ul style="list-style-type: none"> 가족의사소통프로그램 가족관계향상 프로그램 결혼과 가족의 이해, 가족의 의미와 역할 아버지교육 부모-자녀관계 및 자긍심향상프로그램 자녀교육프로그램 / 자녀성장지원사업 등 부모역할교육, 자녀건강지도, 자녀생활지도 국내체류 결혼이민자의 부모 대상 손자녀 양육·교육프로그램 다문화 한부모 양육·교육 프로그램 다문화가족 자녀 지원 사업

항 목	내 용
주요 키워드	<ul style="list-style-type: none"> • 소통, 화합, 사랑, 이해
방 법	<ul style="list-style-type: none"> • 다문화가족 이중언어 가족환경조성프로그램의 부모교육은 '다문화가족 이중언어 가족환경조성을 위한 부모교육 프로그램(2015)'을 참조하여 운영 • 다문화가족 이중언어 가족환경조성프로그램의 부모·자녀 상호작용교육은 '다문화가족 이중언어 가족환경조성을 위한 부모-자녀 놀이활동(2014)', '세계 여러 나라의 전통놀이를 활용한 부모-자녀 상호작용 놀이활동(2016)'을 참조하여 운영 • 교육과 체험 등을 센터 및 지역특성에 맞추어 적합하게 실시 • 교육내용 및 운영방법에 있어 단기성 또는 행사성 사업 지양 • 자녀와 부모 함께 적극적으로 참여하는 기회 증진 • 학생관련 프로그램 기획 시 교육청 사업과 중복 사업 지양 • 대상에 맞는 주제 및 진행방법 선정
교 재	<ul style="list-style-type: none"> • 센터 자체 교재 활용
참고자료	<ul style="list-style-type: none"> • 다문화가족 자녀성장지원사업 프로그램 매뉴얼 및 업무매뉴얼(2016) • 다문화가족 이중언어 가족환경조성을 위한 부모-자녀 놀이활동(2014) • 다문화가족 이중언어 가족환경조성을 위한 부모-자녀 상호작용 프로그램(지도자용 지침서)(2014) • 세계 여러 나라의 전통놀이를 활용한 부모-자녀 상호작용 놀이활동(지도자용 지침서)(2016) • 세계 여러 나라의 전통놀이를 활용한 부모-자녀 상호작용 놀이활동(워크북)(2016) • 세계 여러 나라의 전통놀이를 활용한 부모-자녀 상호작용 놀이활동((2016) • 다문화가족 이중언어 가족환경조성을 위한 홍보물 콘텐츠 DVD(2015) • 다문화가족 이중언어 가족환경조성을 위한 교육용 콘텐츠 DVD(2015) • 다문화가족 이중언어 가족환경조성사업 네 꿈을 펼쳐라 DVD(2016) • 세계 여러 나라의 전통놀이를 활용한 부모-자녀 상호작용 놀이활동 DVD(2016) • 다문화가족지원센터 가족프로그램 매뉴얼(2015)
강 사	<ul style="list-style-type: none"> • 각 분야별 전문강사
참 고	<ul style="list-style-type: none"> • 건강가정지원센터에서 다문화가족을 포함하여 가족교육을 실시할 경우 가족교육으로 인정가능 (단, 실적 중복입력 불가)

2) 성평등·인권

항 목	내 용								
내 용	<ul style="list-style-type: none"> • 부부간의 성평등 인식고취 • 가족간의 성평등 인식고취 • 가족간의 이해와 믿음 쌓기 • 인권의식 함양 • 인권침해문제 발생시 보호 및 구제 방법 숙지 								
대 상	다문화가족 등(센터 회원 정의 참조)								
세부 내용	<table border="1"> <thead> <tr> <th>공통필수</th> <th>선택(예시)</th> <th>비고</th> </tr> </thead> <tbody> <tr> <td> <ul style="list-style-type: none"> • 가족 내 성평등 교육 • 다문화이해교육 • 인권감수성 향상교육 • 결혼이민자와 한국인 배우자·부모 대상 프로그램(多함께 프로그램) 등 (2시간) • 폭력피해 대처 및 예방교육 </td> <td> <ul style="list-style-type: none"> • 결혼이민자 대상 성평등 교육 프로그램 • 다문화가족 관련법과 제도 • 이주민과 인권 • 찾아가는 폭력예방교육 </td> <td>20시간 이상 실시</td> </tr> </tbody> </table>			공통필수	선택(예시)	비고	<ul style="list-style-type: none"> • 가족 내 성평등 교육 • 다문화이해교육 • 인권감수성 향상교육 • 결혼이민자와 한국인 배우자·부모 대상 프로그램(多함께 프로그램) 등 (2시간) • 폭력피해 대처 및 예방교육 	<ul style="list-style-type: none"> • 결혼이민자 대상 성평등 교육 프로그램 • 다문화가족 관련법과 제도 • 이주민과 인권 • 찾아가는 폭력예방교육 	20시간 이상 실시
	공통필수	선택(예시)	비고						
<ul style="list-style-type: none"> • 가족 내 성평등 교육 • 다문화이해교육 • 인권감수성 향상교육 • 결혼이민자와 한국인 배우자·부모 대상 프로그램(多함께 프로그램) 등 (2시간) • 폭력피해 대처 및 예방교육 	<ul style="list-style-type: none"> • 결혼이민자 대상 성평등 교육 프로그램 • 다문화가족 관련법과 제도 • 이주민과 인권 • 찾아가는 폭력예방교육 	20시간 이상 실시							
주요 키워드	• 성평등, 이해, 믿음, 인권, 차별금지								
방 법	<ul style="list-style-type: none"> • (성평등) 서로를 이해하기 프로그램에 당사자 적극 참여하는 방안 마련 <ul style="list-style-type: none"> - 역할 바꾸어 하기 등 다양한 방법활용 • (인권) 여성가족부와 국가인권위원회의 연계 방안, 인권 관련 NGO 등 단체, 전문가 활용 • 지속적이고 실효성 있는 교육 실시 • 찾아가는 폭력예방교육 신청방법 <ul style="list-style-type: none"> - 여성가족부 예방교육 통합관리 사이트(shp.mogef.go.kr)에서 신청 가능 								
참고자료	<ul style="list-style-type: none"> • 다문화가족지원센터 성평등 프로그램 매뉴얼(2015) • 다문화가족지원센터 인권 프로그램 매뉴얼(2015) 								
강 사	• 분야별 전문강사								
참 고	<ul style="list-style-type: none"> • 민주적이고 양성평등한 가족관계 확립, 인권의식 함양에 기여할 수 있는 프로그램으로 구성해야함 • 건강가정지원센터에서 다문화가족을 포함하여 성평등교육·인권교육을 실시할 경우 성평등교육으로 인정가능(단, 실적 중복입력 불가) 								

2-1) 결혼이민자와 한국인 배우자·부모 대상 프로그램(多함께 프로그램)

□ 목적

- 결혼이민자와 배우자, 부모 등 다문화가족 구성원 간 상호이해 강화
- 다문화가족의 긍정적 정체성 형성과 문화 공존 유도

□ 추진절차

추진단계	추진 내용
사업준비	<ul style="list-style-type: none"> • 프로그램 기획
대상자 모집	<ul style="list-style-type: none"> • 센터 회원 대상 대상자 모집 및 홍보 ※ '결혼이민자 조기적응 프로그램(법무부)'을 운영하는 센터에서는 배우자와 그 부모를 포함하여 프로그램 참여 독려
프로그램 운영	<ul style="list-style-type: none"> • 상대국 문화 이해, 가족 간 소통 방법, 가정폭력 예방 등 ※ 공동활동, 발표, 이야기 나누기 등 다양한 방법으로 진행(2시간)

3) 사회통합

항 목	내 용		
내 용	사회통합을 위한 사회구성원으로서의 권리와 의무, 책임에 대한 지식과 소양 함양		
대 상	다문화가족 등(센터 회원 정의 참조)		
세부 내용	<p>공통필수</p> <ul style="list-style-type: none"> • 취업기초소양교육 • 구직자 발굴시 e새일시스템과 연계된 워크넷 등록 및 새일센터로 적극 연계 • 새일센터의 결혼이민자 대상 직업교육훈련 개설 시 적극 협조(교육과정 설계·모집 등) 	<p>선택(예시)</p> <p>결혼이민자 취업지원(특화직업훈련)</p>	<p>비고</p> <p>e새일시스템과 연계된 워크넷 등록 및 새일센터 연계 (10건 이상)</p>
	<ul style="list-style-type: none"> • 다문화가족 나눔봉사단 소양교육 (4시간 이상) • 다문화가족 나눔봉사단 활동 	<ul style="list-style-type: none"> • 한국사회적응교육 • 소비자·경제교육 • 재난안전교육, 선거교육 • 학업지원반(검정고시반 등) 운영 및 연계 • 다문화가족 자조모임, 다문화인식개선 • 결혼이민자 멘토링프로그램 등 • 결혼이민자 정착단계별 지원 패키지 프로그램 * 건가·다가 통합서비스 운영기관은 공통 필수 사업으로 실시 • 다문화가족 교류소통공간 • 결혼이민자 노후준비교육 • 다문화가족 미디어 리터러시 교육 	<p>15시간 이상 실시 (봉사자 소양교육 필수 4시간 포함)</p>
주요 키워드	• 취업연계, 협업		
방 법	<ul style="list-style-type: none"> • 학업지원반(검정고시반 등) 희망자가 있는 경우 반 운영 및 전문기관으로 연계 가능 • 취업을 위한 자격증, 면허증 등 준비반 운영 방안 • 취업관련 기관 간 연계 : 직원 중 1명을 반드시 취업지원 담당자로 지정 		
참고자료	<ul style="list-style-type: none"> • 결혼이민자 정착단계별 지원패키지 개발(2015) • 다문화가족지원센터 사회통합 프로그램 매뉴얼(2015) • 다문화가족 취업연계 및 교육지원 업무매뉴얼(2016) • 다문화가족지원센터를 기반한 지역맞춤형 다문화인식개선 프로그램 매뉴얼(2016) 		
강 사	• 분야별 전문강사		
참 고	<ul style="list-style-type: none"> • 워크넷, 새일센터, 연계의 경우 구직희망자 등록하는 것도 1건으로 인정 • 새일센터 등 취업훈련 전문기관에 대상자 연계 시 단순한 기관 소개가 아닌 실제 등록으로 이어질 수 있도록 하고, 구직희망자 동의 시 다가센터에서 상담한 내용을 전문기관에 전달할 수 있음 ※ 다문화가족지원센터에서는 취업연계 중심으로 운영하고 새일센터에서 결혼이민자의 체계적인 직업훈련 지원하도록 여성가족부에서 역할을 조정하여 2011년부터 운영 중임 		

3-1) 자조모임 운영지원(연중, 수시)

□ 목 적

- 기 정착 다문화가족이 신규 다문화가족의 한국사회 초기 적응을 지원함으로써 정서적 유대감 형성 및 조기정착 안정화
- 구성원 간 지식과 정보 교류를 통한 문제해결역량 강화
- 다양한 자조모임을 통해 다문화가족 잠재역량 향상 및 지역사회 참여 촉진

□ 추진 절차

추진 단계	추진 내용
사업기획	<ul style="list-style-type: none"> ○ 기존 회원 및 신규 회원의 국적, 정착 주기, 선호 활동 등 특성별 그룹화를 통한 자조모임 수요 파악을 통한 자조모임 구성 기획
대상자 모집 및 홍보	<ul style="list-style-type: none"> ○ SNS, 포스터, 리플렛, 이메일, 부스 운영 등을 통한 자조모임 홍보 강화 ○ 국적별 멘토·멘티 운영, 배우자 자조 모임 등은 유선 연락 등 적극적 홍보
프로그램 운영	<ul style="list-style-type: none"> ○ 자조모임 별 내부 규칙 수립 : 연 10회 이상 개최 될 수 있도록 독려 ○ 자조모임 별 선발된 리더와 센터 간 네트워크 구축을 통한 운영 활성화 및 효율화

□ 자조모임 유형(예시)

구 분	추진 내용
대상별	<ul style="list-style-type: none"> ○ 국적별, 배우자, 시부모, 남편, 학부모, 다문화가족 통합, 국가별 대표자, 통합 모임
주제별	<ul style="list-style-type: none"> ○ 취·창업, 취미·여가, 단순 친목 도모, 지역사회 기여(봉사활동)

□ 유의 사항

- 소수 국적 출신 결혼이민자의 조기 정착을 위하여 소규모 자조모임 운영 적극 지원
 - 가능한 모든 국적별 자조모임이 구성·운영 될 수 있도록 추진
- 자조모임 활동 시 필요한 정보 및 센터 내·외부 자원을 적극 연계

자조모임 참여 인센티브

- 다문화가족지원센터 자조모임 리더로 활동한 시간을 나눔봉사단 실적으로 인정
- 자조모임 유형에 관계없이 지역 사회에 기여하는 단체 봉사활동을 한 경우 나눔봉사단 활동 실적으로 인정

향후 계획(안)

- 우수 센터·자조모임 시상 및 사례 공유

3-2) 나눔봉사단 운영지원(연중, 수시)

목 적

- 서비스 수혜자에서 지역사회 발전을 위한 기여자로서의 전환을 통해 자긍심 향상 및 지역 사회 내 다문화인식개선 도모
- 자원봉사활동을 통한 지역사회 내 소통 및 정서교류의 활성화로 사회통합 도모

추진절차

추진 단계	추진 내용
대상자 모집 및 홍보	센터 회원 대상 홍보 및 자원봉사 전문기관 등 외부 기관 연계를 통한 자원봉사자 모집
봉사자 소양 교육	자원 봉사자로서의 자질 향상을 위한 기초소양교육 실시
봉사 수요처 연계	시·군·구 및 다양한 기관 발굴을 통한 수요처 연계
사후 관리	봉사 활동이 지속적으로 이루어질 수 있도록 자원봉사자 독려

□ 유의 사항

- 결혼이민자의 모국어 능력 등 재능 발휘와 개발을 위한 봉사활동 실시 독려
 - 사례1) 해외여행 전 해당 국가 관광지 및 문화 등에 대한 정보 습득을 위한 비다문화가족 대상 멘토링 실시
 - 사례2) 외국어 회화를 공부하고 싶은 비다문화가족 대상 강의 또는 멘토링 실시

□ 향후 계획(안)

- 우수 센터·봉사단 시상 및 사례 공유

3-3) 결혼이민자 정착단계별 지원(자립지원) 패키지 프로그램 [참고2]

□ 목적

- 한국생활 정착이 어느 정도 이루어진 결혼이민자를 대상으로 초기 정착 이후의 삶에 대한 사전준비 및 능동적인 미래설계 프로그램 제공

□ 추진체계

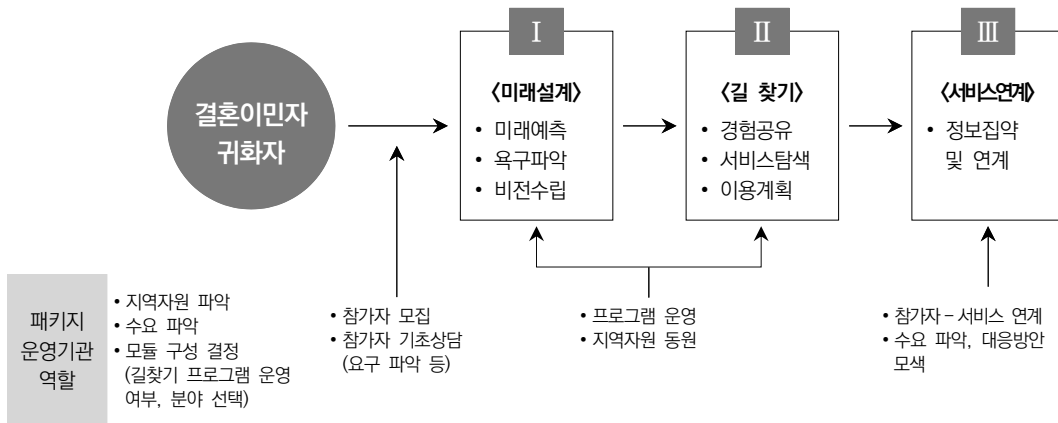

3-4) 선거교육 프로그램

□ 목적

- 다문화가족의 주권의식 함양으로 사회통합 도모
- 헌법상 보장된 참정권 및 선거권 행사를 위해 선거절차(방법)에 대해 이해와 실습을 통한 선거 참여 역량 강화

□ 추진절차

추진단계	추진 내용
사업기획	• 센터 연간교육계획 수립 시 관할 구역 시·도 선거관리위원회(홍보과)와 교육 일정 및 방법 등 협의
대상자 모집	• 센터 회원 대상 대상자 모집 및 홍보
프로그램 운영	• 선거제도의 이해(강의) 및 선거 체험(실습) ※ 시·도 선거관리위원회에서 센터로 소속 강사 출강(1~2시간 강의)

□ 유의사항

- 배우자와 함께하는 교육 프로그램과 연계하여 운영 가능

4) 상담

항 목	내 용								
내 용	<ul style="list-style-type: none"> • 다문화가족 부부·부모·자녀관계 개선 및 가족갈등 등 관련 상담을 통해 다문화가족의 내부 스트레스 완화 및 가족의 건강성 증진 • 상담을 통해 가정해체예방 • 갈등해소를 통해 이해강조 • 사례관리하기 								
대 상	<ul style="list-style-type: none"> • 다문화가족 등(센터 회원 정의 참조) 								
세부 내용	<table border="1" style="width: 100%; border-collapse: collapse;"> <thead> <tr> <th style="background-color: #cccccc;">영역</th> <th style="background-color: #cccccc;">공통필수</th> <th style="background-color: #cccccc;">선택(예시)</th> </tr> </thead> <tbody> <tr> <td style="text-align: center;">상담 (연 80회기 이상)</td> <td style="text-align: center;">가족상담</td> <td> <ul style="list-style-type: none"> • 개인상담 • 집단상담 • 사례관리 • 심리검사 • 위기가족 긴급지원 • 외부상담기관 연계 </td> </tr> </tbody> </table> <p>〈상담〉</p> <ul style="list-style-type: none"> • 친인척문제 : 문화차이, 의사소통, 부모와의 갈등, 형제자매와의 갈등 등 • 부부문제 : 외도, 배우자의 가출, 별거, 폭력, 이혼등 부부갈등 및 가족해체 문제 • 자녀문제 : 자녀와의 갈등, 이성/친구관계, 학교폭력, 임신, 비행(약물, 알콜중독, 가출 등), 폭력 등 • 사회문제 : 사회부적응, 이웃관계갈등, 사회적 차별 및 소외 등 • 성 문제 : 성폭력, 성추행, 성병, 성에 대한 정보 등 • 경제문제 : 경제적 어려움, 채권·채무, 경제상담 등 • 취업상담 : 취업기관 추천상담, 직장내 갈등 및 스트레스 등 • 법률상담 : 이혼상담, 혼인신고 절차상담, 체류상담, 국적취득(귀화)상담, 중도입국자녀 입양절차 상담 등 • 중독상담 : 알콜중독, 도박중독, 약물중독, 인터넷중독 등 • 장애상담 : 신체질환 및 장애 등 • 기타 : 개인관련문제, 기타 등 <p>〈사례관리〉</p> <p>다문화가족의 정착을 위해서 국제결혼가정의 특성을 고려한 가족형성 초기 적응과 집중적 맞춤 지원, 복합적이고 장기적이며 만성적인 문제로 가족갈등이 심화된 다문화가족 구성원이 스스로 삶을 계획하고 실천할 수 있는 역량을 갖출 수 있도록 다양한 서비스를 지원하는 것</p>			영역	공통필수	선택(예시)	상담 (연 80회기 이상)	가족상담	<ul style="list-style-type: none"> • 개인상담 • 집단상담 • 사례관리 • 심리검사 • 위기가족 긴급지원 • 외부상담기관 연계
영역	공통필수	선택(예시)							
상담 (연 80회기 이상)	가족상담	<ul style="list-style-type: none"> • 개인상담 • 집단상담 • 사례관리 • 심리검사 • 위기가족 긴급지원 • 외부상담기관 연계 							

항 목	내 용
세부 내용	<p style="text-align: center;">• 프로세스</p> <div style="text-align: center;"> <pre> graph TD A[초기상담] --> B[일반상담] A --> C[타기관의뢰] A --> D["사례관리등록 (동의서작성/심층인터뷰)"] </pre> </div>
방 법	<ul style="list-style-type: none"> • 센터에 배치된 상담전문인력 활용, 상담전문인력 미배치 센터의 경우 동등한 자격을 갖춘 객원 상담원, 자원봉사자 등 활용가능. 필요시 관련 전문기관과의 연계 실시 <li style="padding-left: 20px;">※ 단, 다문화가족지원 사례관리사업 센터의 경우 사례관리업무는 다문화가족사례관리사가 담당하도록 함 • 내방, 방문, 전화, 온라인 상담 등 다양한 경로로 상담제공 및 적절한 서비스 연계 추진
참 고	<ul style="list-style-type: none"> • 다문화사례관리 매뉴얼(2012) • 다문화가족 사례관리사업 결과보고서(2013) • 다문화사례관리 실무활용 매뉴얼(2014) • 다문화가족지원센터 상담 프로그램 매뉴얼(2015)

5) 홍보 및 자원연계

5-1) 지역사회 홍보

- 다문화 캠페인과 언론매체 인터뷰 등 홍보활동
- 지역 센터별 홍보자료, 소식지 제작 및 배포
- 다국어판 생활·정책 정보지 보급 확대
- 『한국생활안내』 등 중앙관리기관 홍보물 안내
- 정보제공
 - TV 등 방송매체를 활용하여 정보제공 활성화 등
- 다문화가족 대상 정보제공사업 활성화
 - 다문화가족의 사회적응력을 제고하고 잘못된 정보로 불이익을 받는 경우를 방지하기 위해 취업, 법률, 의료 및 복지 상담서비스, 안전 정보 제공

※ 연계실적 : 연간 20건 이상 실시(가족센터 홈페이지 안내 게시판에 익월 프로그램에 대한 안내글 게시 시 1건으로 인정 및 SNS를 활용한 정보 제공 시 연계 실적 인정, SNS 게시글 2개 당 1건으로 인정)

※ 안내글의 내용은 이미지 파일로 제공시 텍스트와 병행하여 게시필요(이미지 파일은 번역기 적용이 이루어지지 않아 이용자들의 이용에 제한됨)

* 참고 : “국민안전교육 포털”(kasem.safekorea.go.kr)에서 안전교육 콘텐츠, 지역별 안전체험관 정보 확인 가능하므로, 지진 등 대응 요령 적극 홍보

5-2) 지역사회 네트워크

- 지역사회 내 다문화가족지원사업이 통합적, 체계적, 효율적으로 추진될 수 있도록 서비스 전달체계 구축 및 서비스제공기관 연계
- 시·군·구 다문화가족지원 담당부서가 총괄 조정 역할
 - 법무부, 문화체육관광부, 교육부 등 관련부처 사업과 연계·조정 강화
 - 지역사회복지협의체에 센터 참여 추진
- 일선서비스 전달체계는 센터가 중심이 되어 관련기관-민간단체-기업간 협력 네트워크 구성
 - 공동사업 추진, 대상자 발굴·홍보, 전문서비스 연계 추진
 - 지역사회 내 결혼이민자가 필요로 하는 서비스 제공기관 파악 및 연락처, 주소 등 정보제공 강화
- 사회복지관, 주민자치센터, 마을회관 등 지역 인프라를 적극 활용하여 다문화 가족 지원프로그램 운영으로 서비스 접근성 강화

5-3) 홈페이지 운영

- 지역별 다문화가족지원센터 홈페이지(다누리) 운영
 - 센터 홈페이지 프로그램 안내 게시판에 익월 프로그램에 대한 안내글 게시 (매월 30일까지)

취업상담 관리카드

상담정보	사 례 번 호				
	상 담 일 자				
	상 담 시 간	_____ : _____ ~ _____ : _____			
	상 담 사				
내담자 정보	성 명	(한글)	(영문)		
	나 이		성 별		
	최 종 학 력		종 교		
	결 혼 상 태		취 업 상 태		
	주 소				
	연 락 처	(집)	(휴대폰)		
	비상연락처		(내담자와 관계)		
가족사항	관계	이름	나이	직업	비고 (동거유무 등)
상담내용	취업 동 기	(경제적 상황 등)			
	경 력 · 이 력	(학력, 업무경험, 자격증 등)			
	한국어 능력	(일상 회화, 사회적·추상적 대화, 뉴스·신문 이해, 전문분야 업무수행 가능여부 등)			
	희 망 분야 / 직 종				
	희 망 조 건				
상담결과	취업지원(연계) 방 안				
	상 담 이 후 상 황				



사업 관련서식

차례

서식 1	다문화가족지원센터 지정 신청서	169
서식 2	다문화가족지원센터 지정서	170
서식 3	국고보조금 교부신청서	171
서식 4	다문화가족지원센터 사업계획서	172
서식 5	다문화가족지원센터 사업결과보고서	180

서식 1 다문화가족지원센터 지정 신청서

■ 다문화가족지원법 시행규칙 [별지 제1호서식] <개정 2015.10.22>

다문화가족지원센터 지정 신청서

접수번호	접수일	처리기간	30일
신청인	성명(대표자명)	생년월일	
	법인명(단체명) (해당 하는 경우에만 적습니다)	(설립일)	(설립근거)
	주소	전화번호	
센터 개요	다문화가족지원센터명		
	주소		

「다문화가족지원법」 제12조제3항과 같은 법 시행령 제12조의3제1항에 따라 위와 같이
다문화가족지원 센터 지정을 신청합니다.

년 월 일

신청인

(서명 또는 인)

시·도지사
시장·군수 또는 자치구의 구청장 귀하

첨부서류	1. 사업계획서 2. 「다문화가족지원법 시행령」 별표에 따른 설치·운영 기준에 맞는 요건을 갖추었음을 증명하는 서류
------	---

처리절차

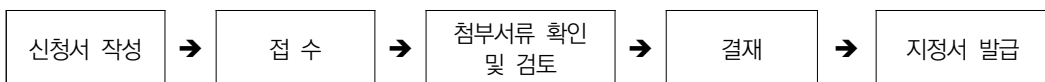

신청인

처리기관 : 시·도, 시·군·자치구

210mm×297mm[백상지(80g/㎡) 또는 중질지(80g/㎡)]

서식 2 다문화가족지원센터 지정서

■ 다문화가족지원법 시행규칙 [별지 제2호서식] (개정 2012.8.16)

제 호

다문화가족지원센터 지정서

1. 다문화가족지원센터명 :
2. 주소 :
3. 성명(대표자명) : (생년월일 :)
4. 법인명(단체명) :
5. 지정조건 :

「다문화가족지원법」 제12조제3항과 같은 법 시행령 제12조의3제3항에 따라 위와 같이 다문화가족지원센터로 지정되었음을 증명합니다.

년 월 일

시·도지사
시장·군수 또는 자치구의 구청장

직인

210mm×297mm[백상지(1종) 120g/㎡]

「20○○년도 다문화가족지원센터 운영」 국고보조금 교부신청서

기관명 (시·도)						대표자		
소재지								
사업목적								
사업내용								
사업비 (천원)	총계	국고	지방비			자체부담	기타	
			계	시·도	시·군·구			
	센터운영*							
	특성화사업							
	사회복무요원							
사업기간	20○○. 1월 ~ 20○○. 12월							
사업계획서	별첨							
<p>보조금 관리에 관한 법률 제16조의 규정에 의거 위와 같이 국고보조금의 교부를 신청합니다.</p> <p style="text-align: center;">20○○. 1 . . .</p> <p style="text-align: center;">신 청 자 : (인)</p> <p>여성가족부장관 귀하</p>								

* 센터 기본 운영, 교류소통공간, 거점센터, 종사자 처우, 다문화가족자녀지원, 결혼이민자 취업지원, 취약위기가족 지원

제3장
다문화가족지원센터 운영
사업관련서식

20〇〇년도 다문화가족지원센터 사업계획서

20〇〇. .

〇〇〇다문화가족지원센터

I. 「20〇〇년도 다문화가족지원센터 운영」 사업계획서

1] 사업개요

① 다문화가족지원센터 운영 현황

시군구 명	운영형태 (직영/위탁)	센터장명	센터주소	연락처	팩스	종사자수*	수탁 기관명

* 방문지도사, 특성화사업 종사자 제외

② 다문화가족 교류·소통공간 운영 현황

시군구 명	운영형태 (직영/위탁)	센터장명	센터주소	연락처	팩스	종사자수	수탁 기관명

③ 다문화가족 자녀 지원 사업

시군구 명	운영형태 (직영/위탁)	센터장명	센터주소	연락처	팩스	종사자수	수탁 기관명

④ 다문화가족 특성화사업 인력 현황

시군구 명	계	방문교육사업		언어발달 지도사	통번역 지원사	이중언어 코치	사례 관리자
		한국어 지도사	가족생활 지도사				

⑤ 결혼이민자 역량강화지원

시군구 명	운영형태 (직영/위탁)	운영 기관장명	센터주소	연락처	팩스	종사자수	수탁 기관명

⑥ 결혼이민자 취업지원(특화직업훈련)

시군구 명	운영형태 (직영/위탁)	센터장명	센터주소	연락처	팩스	종사자수	수탁 기관명

⑦ 취약·위기가족 지원

시군구 명	운영형태 (직영/위탁)	센터장명	센터주소	연락처	팩스	종사자수	수탁 기관명

② 보조금 교부 계획

① 센터 운영

(다문화가족지원센터 운영지원, 직영종사자 처우개선, 거점센터, 사회복지요원)

(단위 : 천원)

시군구명	다문화가족지원센터 운영 지원			
	계	국고	시도	시군구
계				

시군구명	직영 종사자 처우개선			
	계	국고	시도	시군구
계				

시군구명	거점센터			
	계	국고	시도	시군구
계				

시군구명	사회복지요원			
	계	국고	시도	시군구
계				

② 다문화가족 교류·소통공간 운영

(단위 : 천원)

시군구명	계	국고	시도	시군구
계				

③ 다문화가족 자녀 지원 사업

(단위 : 천원)

시군구명	계	국고	시도	시군구
계				

④ 다문화가족 특성화사업

(단위 : 천원)

시군구명	계	국고	시도	시군구
계				

④-1. 방문교육서비스 지원

(단위 : 천원)

시군구명	계	국고	시도	시군구
계				

④-2. 언어발달 지원

(단위 : 천원)

시군구명	계	국고	시도	시군구
계				

④-3. 통번역서비스 지원

(단위 : 천원)

시군구명	계	국고	시도	시군구
계				

④-4. 이중언어 교육지원

(단위 : 천원)

시군구명	계	국고	시도	시군구
계				

④-5. 결혼이민자 역량강화지원

(단위 : 천원)

시군구명	계	국고	시도	시군구
계				

⑤ 결혼이민자 취업지원(특화직업훈련)

(단위 : 천원)

시군구명	계	국고	시도	시군구
계				

⑥ 취약위기가족 통합지원

(단위 : 천원)

시군구명	계	국고	시도	시군구
계				

③ 세부사업별 추진계획

① 센터 운영

시군구명	센터 회원수 (’23.12월 현재)	’24년 신규회원 목표 인원	비 고
계			

* 실인원 기재

④ 주요사업 운영계획

④-1. 다문화가족지원센터 기본사업

① 가족

시군구	과정명	목표인원	연간교육횟수	비고
계	-			

② 성평등·인권

시군구	과정명	목표인원	연간교육횟수	비고
계	-			

③ 사회통합

시군구	과정명	목표인원	연간교육횟수	비고
계	-			

④ 상담

시군구	과정명	목표인원/건수	연간교육횟수	비고
계	-			

⑤ 홍보 및 자원연계

시군구	과정명	목표회기	비고
계	-		

④-2. 다문화가족 교류·소통공간

시군구	추진일정	비 고

④-3. 다문화가족 자녀지원 사업

시군구	프로그램명	목표인원	추진일정	비 고

④-4. 다문화가족 특성화사업

① 자녀양육 및 자녀생활 등 방문교육서비스 지원

시군구	한국어교육		부모교육 및 자녀생활 서비스		
	지도사 수	목표인원 수	지도사수	부모교육 목표인원 수	자녀생활 목표인원 수
계					

* '24년도 목표인원 수는 실인원 기재

② 다문화가족 자녀 언어발달지원

시군구	언어발달 지도사 수	지원아동 수(목표)	비고
계			

③ 결혼이민자 통번역서비스 지원

시군구	통번역 지원사 수	서비스 언어	비고
계			

④ 이중언어 교육지원

가. 이중언어 부모·가족 코칭

시군구	이중언어코치 수	대상언어	비고

나. 이중언어 학습 지원(직접교육, 온라인학습 포함)

시군구	과정명	대상언어	연간교육시수 및 지원인원	수행인력 수 (이중언어코치 0명/ 외부강사 0명)	비고 (직접교육/온라인학습)
계					

⑤ 결혼이민자 역량강화지원

시군구	과정명	목표인원	연간교육횟수	비 고
계	-			

④-5. 결혼이민자 취업지원(특화 직업훈련)

시군구	과정명 및 내용	목표인원	연간교육시수	협력 직업훈련기관
계	(사전교육) (직업훈련)			

④-6. 취약·위기가족 지원

시군구	사례관리 목표 가구수	비고
계		

⑤ 기대효과

-
-

II. 예산 사용계획

○ 세부 내역(각 사업들 하단에 칸을 추가하여 작성)

(단위 : 천원)

구 분	산 출 내 역	사 업 비					
		계	국비	지방비		자부담	외부 지원금
				시·도	시군구		
센터 운영비	총계						
	인건비						
	소계						
	급여						
	제수당						
	퇴직금 및 퇴직적립금						
	사회보험 부담비용						
	기타후생 경비						
	업무 추진비						
	소계						
	기관운영비						
	회의비						
	운영비						
	소계						
	여비						
	수용비 및 수수료						
	공공요금						
	제세공과금						
	차량비						
	기타운영비						
	시설비						
	소계						
	자산취득비						
시설장비유지비							
사업비							
소계							

20○○년 다문화가족지원센터 사업결과보고서

I. 개요

운영기관	○○○다문화가족지원센터 (법인·단체명 :)		센터 개소일
법인·단체 종류	법인(비영리민간 <input type="checkbox"/> , 사단 <input type="checkbox"/> , 사회복지 <input type="checkbox"/> , 종교 <input type="checkbox"/> , 재단 <input type="checkbox"/> , 특수 <input type="checkbox"/> , 학교 <input type="checkbox"/>) 비영리 민간단체 <input type="checkbox"/> 직영 <input type="checkbox"/> 기타()		
기 간			
사 업 비	총 원	국 비	원(%)
		지방비	원(%)
		자부담	원(%)
		기 타	원(%)
사업목적	○ (사업의 목적을 요약하여 기재) - -		
사업내용 및 추진전략	○ (사업내용 및 추진전략을 요약하여 기재) - -		
추진실적	○ (종합적인 시각에서 추진실적 간략히 작성) - -		
사업성과	○ (사업을 완료함으로써 사회에 미치는 효과를 구체적으로 기술)		

※ 작성분량 : 1쪽 이내로 작성

II. 계획대비 추진실적

□ 기본사업								
1. 가족								
		다문화가족 이중언어 가족환경조성프로그램			선택사업			
		부모교육	부모자녀상호 작용교육	자조모임	자율기재	자율기재	자율기재	자율기재
실 인 원	계획	명	명	명	명	명	명	명
	실적	명	명	명	명	명	명	명
	달성률	%	%	%	%	%	%	%
개설반 수		개반	개반	개반	개반	개반	개반	개반
진행시간		시간	시간	시간	시간	시간	시간	시간
○ (서술형 기재)								
-								
-								
2. 성평등								
		공동필수		선택사업				
		배우자 부부교육		자율기재	자율기재	자율기재	자율기재	자율기재
실 인 원	계획	명	명	명	명	명	명	명
	실적	명	명	명	명	명	명	명
	달성률	%	%	%	%	%	%	%
개설반 수		개반	개반	개반	개반	개반	개반	개반
진행시간		시간	시간	시간	시간	시간	시간	시간
○ (서술형 기재)								
-								
-								
3. 인권								
		공동필수		선택사업				
		다문화 이해교육	인권 감수성 향상교육	자율기재	자율기재	자율기재	자율기재	자율기재
실 인 원	계획	명	명	명	명	명	명	명
	실적	명	명	명	명	명	명	명
	달성률	%	%	%	%	%	%	%
개설반 수		개반	개반	개반	개반	개반	개반	개반
진행시간		시간	시간	시간	시간	시간	시간	시간
○ (서술형 기재)								
-								
-								

4-1. 사회통합(공통필수)								
		취업연계				취업교육	나눔봉사단	
		워크넷 연계 (건수)	새일센터 연계 (건수)	고용센터 연계 (건수)	오프라인 연계 (건수)		봉사자교육	봉사활동
건수 및 실인원	계획	건	건	건	건	명	명	명
	실적	건	건	건	건	명	명	명
	달성률	%	%	%	%	%	%	%
진행시간						시간	시간	시간
○ (서술형 기재) - -								
4-2. 사회통합(선택) ※ 선택사업 미실시한 경우 칸 삭제								
		선택사업						
		자율기재	자율기재	자율기재	자율기재	자율기재		
실 인 원	계획	명	명	명	명	명		
	실적	명	명	명	명	명		
	달성률	%	%	%	%	%		
개설반 수		개반	개반	개반	개반	개반		
진행시간		시간	시간	시간	시간	시간		
○ (서술형 기재) - -								
5. 상담								
		개인상담	가족상담	기타상담				
회기수	계획	회기	회기	회기				
	실적	회기	회기	회기				
	달성률	%	%	%				
○ (서술형 기재) - -								

6. 홍보 및 자원연계											
		지역사회 홍보		지역사회 네트워크		홈페이지 운영					
건수	계획	건		건		건					
	실적	건		건		건					
	달성률(%)	%		%		%					
○ (서술형 기재)											
-											
-											
<input type="checkbox"/> 다문화가족 특성화사업											
1. 방문 한국어교육서비스											
		개별			그룹						
실 인 원	계획	명			명						
	실적	명			명						
	달성률	%			%						
개설반 수		개반			개반						
진행시간		시간			시간						
○ (서술형 기재)											
-											
-											
2. 방문 부모교육/자녀생활서비스											
		방문 부모교육				방문 자녀생활					
		개별			그룹						
실 인 원	계획	명			명			명			
	실적	명			명			명			
	달성률	%			%			%			
개설반 수		개반			개반			개반			
진행시간		시간			시간			시간			
○ (서술형 기재)											
-											
-											
3. 다문화가족 자녀 언어발달지원사업											
		신규 발굴	평가		개별수업		모둠수업				
		실인원	평가수	실인원	수업수	실인원	수업수	모둠수	실인원	연인원	
계획		명	회	명	회	명	회	모둠	명	명	
실적		명	회	명	회	명	회	모둠	명	명	
달성률		%	%	%	%	%	%	%	%	%	
○ (서술형 기재)											
-											
-											

4. 결혼이민자 통번역서비스 사업					
		통번역서비스 유형			합계
		통역	번역	정보 제공	
건수	계획	건	건	건	건
	실적	건	건	건	건
	달성률(%)	%	%	%	%
○ (서술형 기재) - -					
<input type="checkbox"/> 취약·위기가족 지원사업 ※ 미 실시 센터의 경우 칸 삭제					
		유형		합계	
		통합사례관리			
건수	계획	건		건	
	실적	건		건	
	달성률(%)	%		%	
○ (서술형 기재) - -					
<input type="checkbox"/> 결혼이민자 취업지원(특화 직업훈련)					
					합계
건수	계획	건			건
	실적	건			건
	달성률(%)	%			%
○ (서술형 기재) - -					

Ⅲ. 사업추진성과

〈작성요령〉

- 보조금 지원사업 성과를 종합적인 시각에서 구체적으로 기술하되
 - 내용설명의 보다 체계적인 전개를 위해 수개의 하위목표를 설정하여 논리적으로 기술
- 사업추진의 전·후 대비를 통한 비교평가형태로 작성
- 작성형식은 서술·개조식으로 객관화된 자료제시(계량수치화된 자료를 적절하게 활용)

※ 작성분량 : 2쪽 이내

V. 사업운영에 관한 개선·건의사항

※ 작성분량 : 1쪽 이내로 작성

VI. 추진사업 성과물(자료목록)

번호	자료유형	제출자료목록	수 량	단 가
1		-----		
2		-----		
3				
.				
.				
.				

〈자료 유형〉

- 보고서, 발간책자, CD·카세트, 비디오테이프, 뉴스레터, 리플렛, 기타 사업관련 제작물
- 행사사진첩, 행사 언론보도 자료 등

VII. 사업비 정산

1. 총괄표

(단위 : 천원)

보 조 액				집 행 액				집행잔액	이자액
계	국비	시·도비	시군구비	계	국비	시·도비	시군구비		

* 자부담, 외부지원금은 제외

가. 센터운영비(기본운영비, 거점센터, 종사자 처우개선, 교류·소통공간, 다문화가족자녀지원, 결혼이민자 취업지원, 취약·위기가족 지원)

구분	보 조 액				집 행 액				집행잔액	이자액
	계	국비	시·도비	시군구비	계	국비	시·도비	시군구비		
기본 운영										
거점 센터										
...										

나. 다문화가족 특성화사업비(이중언어 가족환경조성사업 등은 하단에 칸을 추가하여 작성)

구분	보 조 액				집 행 액				집행잔액	이자액
	계	국비	시·도비	시군구비	계	국비	시·도비	시군구비		
방문 교육										
언어 발달 지원										
통번역 서비스										

다. 사회복지요원 배치지원

보 조 액				집 행 액				집행잔액	이자액
계	국비	시·도비	시군구비	계	국비	시·도비	시군구비		

2. 보조금 집행 세부 내역(이중언어 가족환경조성사업 등은 하단에 칸을 추가하여 작성)

(단위 : 천원)

구 분	산 출 내 역	사 업 비						
		계	국비	지방비		자부담	외부 지원금	
				시·도	시군구			
센터 운영비	총계							
	계							
	인건비	급여						
		제수당						
		퇴직금 및 퇴직적립금						
		사회보험 부담비용						
		기타후생 경비						
		계						
	업무 추진비	기관운영비						
		회의비						
		계						
	운영비	여비						
		수용비 및 수수료						
		공공요금						
		제세공과금						
		차량비						
		기타운영비						
		계						
	시설비	시설비						
		자산취득비						
		시설장비유지비						
		계						
	사업비	가족프로그램						
							
							
							

구 분	산 출 내 역	사 업 비						
		계	국비	지방비		자부담	외부 지원금	
				시·도	시군구			
평 교 교 교 교 교 교 교 교 교 교 교 교 교	총계							
	운영비	계						
		여비						
		수용비 및 수수료						
		공공요금						
		기타운영비						
	사업비	계						
		사업비						
		급여						
		제수당						
		퇴직금 및 퇴직적립금						
	사회보험 부담금							
	언 어 발 달 지 원 사 업	총계						
		인건비	계					
급여								
제수당								
퇴직금 및 퇴직적립금								
사회보험 부담금								
기타후생 경비								
운영비		계						
		여비						
		수용비 및 수수료						
		공공요금						
사업비		계						
		기타운영비						
		언어발달지원사업비						
	언어발달지원사업비							
통 번 역 서 비 스 사 업	총계							
	인건비	계						
		급여						
		제수당						
		퇴직금 및 퇴직적립금						
		사회보험 부담금						
		기타후생 경비						
	운영비	계						
		여비						
		수용비 및 수수료						
		공공요금						
	기타운영비							

Ⅷ. 후원금 및 외부지원사업 집행실적

(단위 : 천원)

구 분		후원(지원)기관 명	후원(지원) 금액	집행액	잔 액
		후원(지원) 내용			
후원금	지정후원금				
	비지정후원금				
외부지원사업비					



사업 참고자료

차례

- 참고 1 다문화가족 자녀성장지원사업 세부 내용 197
- 참고 2 결혼이민자 정착단계별 지원 패키지 사업 세부 내용 201

1) 목적

- 다문화가족 자녀에 대한 정체성 회복, 사회성·리더십 개발을 위한 프로그램 제공으로 다문화가족 자녀의 건강한 성장 지원 및 부모·자녀관계 향상에 기여

2) 사업개요

- 사업명 : 다문화가족 자녀성장지원 사업
- 사업대상 : 다문화가족 학령기 자녀 및 부모, 중도입국청소년 등
- 사업수행기관 : 가족센터, 다문화가족지원센터

3) 사업내용

① 대상자 선정

- 지역 내 학교, 청소년 관련시설 등과 연계하여 대상자 발굴
- 다문화가족 자녀의 세부 성장배경을 고려하여 국내성장 다문화가족 자녀 위주로 선정하되, 중도입국 청소년에 대한 지원을 포함
- 청소년 동아리활동, 리더십캠프 등 일부 프로그램에 대하여는 일반 청소년과 통합운영 가능
- 긴급한 개입을 요하는 다문화가족 자녀에 대하여는 청소년상담복지센터, 국립청소년인터넷드림마을 등에 위기지원 사례로 연계

② 주요 지원내용

- 수요자 발굴·초기면접(설계)
 - 대상자 발굴 및 초기면접(Intake)
 - 사정·평가(Assessment)를 통한 맞춤형 지원 프로그램 설계
- 부모·자녀관계 향상 프로그램(교육)
 - 다문화가족 자녀의 자아정체성 확립
 - 이주배경 부모의 국가·문화에 대한 이해프로그램
 - 부모교육(부모역할, 부모-자녀 의사소통 스킬 습득, 갈등관리 등) 가족통합캠프 운영 등

- 심리치료·상담(상담)
 - 가족상담
 - 다문화가족 자녀 및 부모 개별 상담
- 사회성발달 프로그램(역량강화)
 - 사회성 진단, 청소년 동아리활동(자조모임), 봉사활동 등 지원
 - 리더십캠프, 체험활동 프로그램 제공
 - * 필요시 일반청소년들과 통합운영 가능
- 미래설계 프로그램(진로코칭)
 - 미래설계에 대한 동기부여, 적성검사, 진로소양교육, 진로설계, 직업체험활동 등 지원
- 위기사례 지원 프로그램(치료)
 - 심층상담, 미술, 음악, 놀이치료 등
- 지역 내 청소년상담복지센터, 청소년 수련시설 프로그램(유료·무료)등 유관기관 연계
 - * 위기사례의 경우 심리상담, 심리 치료를 선행하고 타 프로그램에 참여토록 유도

4) 추진체계

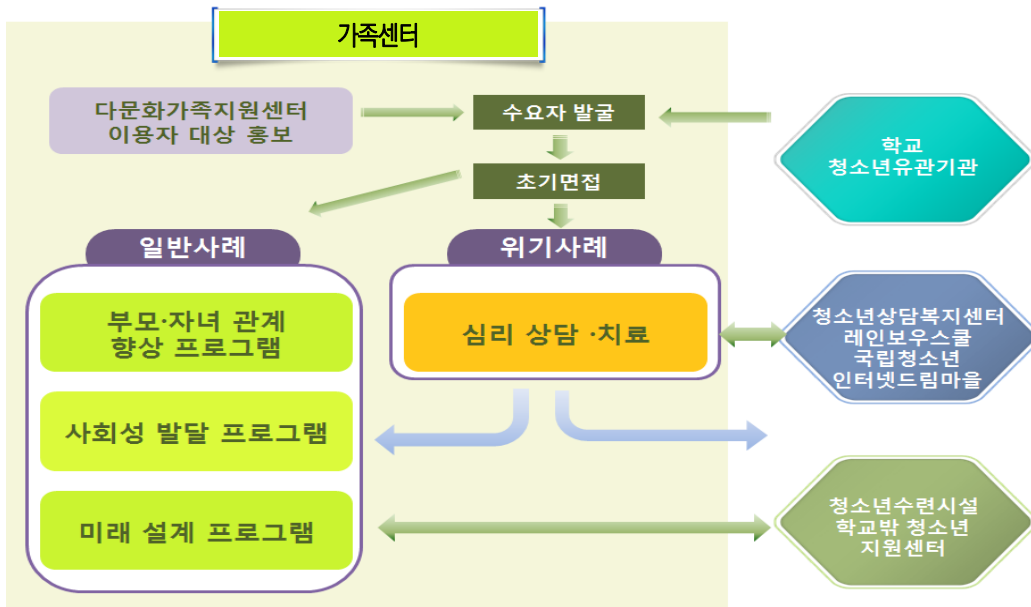

5) 세부 프로그램 운영(안)

① 수요자 발굴·초기면접(필수)

구분	내용
대상자 발굴	<ul style="list-style-type: none"> ○ 다문화가족지원센터 부모·자녀 대상홍보 ○ 학교, 청소년 유관기관으로부터 대상자 연계
초기면접 Intake	<ul style="list-style-type: none"> ○ 청소년 상담 <ul style="list-style-type: none"> • 면접 내담자의 기본정보, 주요문제, 가족관계 등 정보수집 / 초기 면담 자료 작성 • 학업수행수준, 개인역량, 진로정보 • 대인관계 능력, 자아정체감, 다문화가족인식 • 스트레스유발요인, 자아존중감, 역기능적인 패턴, 초기 면접지(청소년용), 다문화청소년·가정 건강성척도 측정 등
	<ul style="list-style-type: none"> ○ 부모 상담 <ul style="list-style-type: none"> • 면접 내담자의 기본정보, 주요문제, 의뢰경로, 가족관계 등 정보수집 • 부모양육태도, 부모-자녀 친밀감 • 부모상담 유형분류 면접지(부모용)
사정·평가 Assessment	<ul style="list-style-type: none"> ○ 유형별(위기/일반) 개입·연계 프로그램 판정 • 전화화된 면접과 도구를 활용하여 상담, 개입방법을 결정 • 어떤 변화가 필요한지를 확인하고 지원프로그램(심리치료, 심층상담, 진로코칭, 자기역량 개발, 부모교육/부모상담, 가족상담) 유형을 결정

② 부모·자녀관계 향상 프로그램(필수)

구분	내용
부모·자녀 관계 향상 프로그램 (Strengthening youth-parent relationship)	<ul style="list-style-type: none"> ○ 청소년 대상 <ul style="list-style-type: none"> • 자아정체성 확립, 이주배경 부모의 국가·문화에 대한 이해 프로그램 등 ○ 부모 교육 : 부모역할 모니터링 및 지도감독, 부모·자녀의사소통 스킬 습득하기, 갈등관리·감정조절 ○ 가족통합 프로그램 : 가족캠프 등 집단 프로그램 <ul style="list-style-type: none"> • 가족체계 조망하기, 가족 상호작용 탐색하기, 멘토링 연계하기, 네트워킹 구축하기 • 도구 : 가족기능도 등

※ 다문화가족 자녀 사회포용안전망 구축 사업 중 정서안정·진로지원 운영 센터는 자녀성장지원사업을 '부모-자녀관계향상'으로 특화하여 운영하여야 함

③ 심리치료·상담(선택)

구분	내용
심리상담 Psychological Counseling	<ul style="list-style-type: none"> ○ 청소년, 부모 개별 상담 및 가족상담 - 스트레스 유발요인, 자아존중감, 가족 상호작용 탐색, 멘토링, 네트워킹 구축 등 • 심층상담이 필요한 경우 청소년상담복지센터 등 연계
심리치료 Psycho Therapy	<ul style="list-style-type: none"> ○ 심리·정서 치료, 미술치료, 음악치료, 놀이프로그램 등 • 청소년상담복지센터, 레인보우스쿨, 국립청소년인터넷 드림마을, 청소년 수련시설, 학교밖 청소년 지원센터

④ 사회성발달(역량강화) 프로그램(선택)

구분	내용
사회성 발달 프로그램 (Social development)	<ul style="list-style-type: none"> • 사회성진단, 의사소통기술 활용 • 리더십 강화 프로그램, 동아리 활동(자조모임), 봉사활동, 마음수련 프로그램 등 지원 • 일반학생 참여 체험형 활동프로그램 등 참가 * 청소년수련시설 프로그램(유료, 무료) 등 외부기관 연계

⑤ 미래설계(진로설계) 프로그램(선택)

구분	내용
미래설계 프로그램 (Future Planning)	<ul style="list-style-type: none"> • 동기부여하기, 자기역량 탐색, 코칭, 지지 등 • 진로소양교육, 직업탐색, 경제교육 등 • 진로 및 직업체험활동 설계 • 직업체험 활동프로그램 참가 * 고용부 job월드, 청소년수련시설 프로그램(유료, 무료) 등 외부기관 연계

* 센터 및 내담자의 상황에 따라 적절한 세부 프로그램 제공

① 사업개요

- 사업목적 : 결혼이민자가 스스로 정착과정을 설계하고 관련 서비스 탐색 등 자립능력을 키울 수 있도록 지원
- 사업수행기관 : 가족센터, 다문화가족지원센터
 - ※ 가족센터는 공동 필수 사업, 다문화가족지원센터는 사회통합영역 선택사업으로 추진

② 대상자 선정

- 지역 내 홍보, 다문화가족지원센터 이용자 등을 대상으로 대상자 발굴
- 적극적인 참여의지가 있고 초기정착 이후의 삶에 대한 준비를 필요로 하는 결혼이민자로 선정

③ 사업내용

- 미래설계 프로그램(미래찾기)
- 관심분야별 세부계획 수립 프로그램(길찾기)
- 정착지원 서비스 정보체계 탐색(지역정보알기)

④ 추진체계

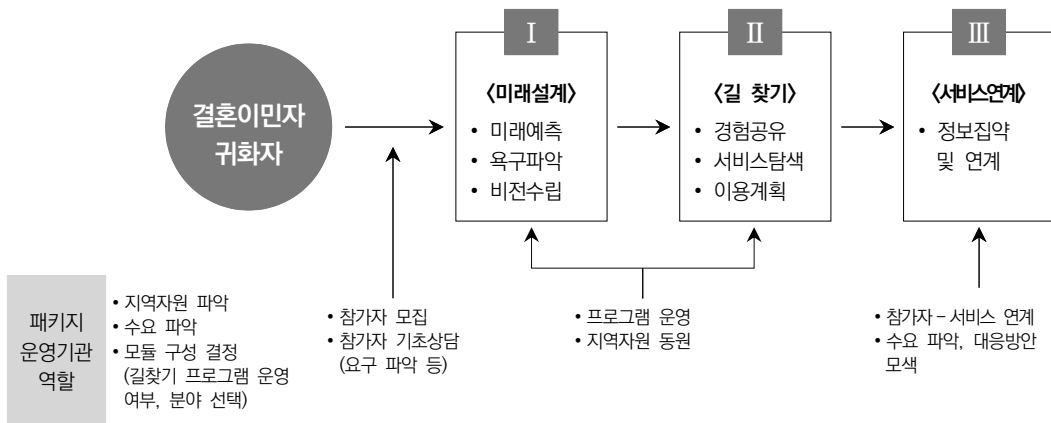

⑤ 세부 프로그램 내용

○ 미래설계 프로그램(미래찾기)

회차	개정 프로그램	목 표	내 용	진행방법
1	정착의 주인공 나 “존중하기” “정착 수준 점검하기”	- 미래설계의 필요성 인식 및 동기 부여 - 자신의 정착수준 점검	<ul style="list-style-type: none"> • 자기 소개 및 참여동기 공유 • 한국으로 이주 동기와 현재의 정착 수준 나누기 • 내가 꿈꾸는 한국생활 	강의식 개별작업 공동작업
2	나의 미래와 자원 분석하기 (나의 자원 분석, 나의 요구와 장점 찾아보기)	- 정착에 중요한 자신의 역량과 가족·사회적지지 등 자원분석	<ul style="list-style-type: none"> • 내가 꿈꾸는 한국 정착을 위한 나의 자원찾기(개인의 역량, 가족의 지원, 사회적 지원, 한국에서 경험 등) • 현재 내게 요구되는 역량 찾기 	강의식 개별작업 공동작업
3	나의 비전 설정 “10년 뒤 나에게 보내는 편지” : 타임캡슐 만들기	- 현재와 미래의 요구 파악 (나의 관심 분야 확인) - 자신의 비전 설정	<ul style="list-style-type: none"> • 한국생활 119 • 한국생활에서 다양한 위기 상황 대응력 높이기 • 한국에서 비전 설정 • 비전 달성을 위한 약속 수립 • 10년 뒤 자신에게 보내는 편지 보내기 	강의식 개별작업 공동작업

○ 관심분야별 세부계획 수립(길찾기)

가) 당당한 학부모를 향한 길찾기

회차	개정 프로그램	목 표	내 용	진행방법
1	당당한 학부모로의 입문	<ul style="list-style-type: none"> - 학부모 역할을 수행하기 위한 준비의 필요성을 인지한다. - 학부모 역할 수행과 관련한 자신의 준비상태를 점검한다. 	<ul style="list-style-type: none"> - 친밀감 형성하기 - 참여규칙 정하기 - 학부모 역할에 대한 기대와 두려움 인식하기 - 학부모의 역할에 대해 익히기 	강의식 개별작업 공동작업
2	당당한 학부모 실천 능력 향상	<ul style="list-style-type: none"> - 학부모로 역할과 자녀 지도에 대한 구체적인 정보를 수집한다. 	<p>“한국의 교과 과정과 학사행정 이해하기”</p> <ul style="list-style-type: none"> - 학교 교사와 상담하는 방법, 알림장 이해하기 - 학교생활알리미 앱 이용해 보기 - 우리 아이 학급 홈페이지 들어가서 댓글 남겨보기 - 학교생활 119 : 학교생활에서 겪을 수 있는 긴급상황에 대해 알아보기 	강의식 개별작업 공동작업
3	다문화가족의 당당한 부모로 성장하기	<ul style="list-style-type: none"> - 다문화가족이라는 특수한 상황에 사춘기를 겪는 자녀에 대해 이해한다. - 자녀의 강점을 살리는 학부모로 자신의 역할 수행의 목표를 확인한다. 	<p>다문화가족 자녀로서 내 아이 이해하기</p> <ul style="list-style-type: none"> - 자녀들이 겪는 양가적 감정에 대해 이해하기 - 내 아이 강점 찾아보기 - 글로벌 인재로 키우기 위한 셀프 플랜(이중언어와 연계) 	강의식 개별작업 공동작업

나) 괜찮은 일자리를 향한 길찾기

회차	개정 프로그램	목 표	내 용	진행방법
1	알쏭달쏭 직업의 세계	- 다양한 직업의 세계를 이해하고 우리 지역의 일자리를 알아본다.	내 일자리 어디 있을까? - 우리 지역 분석하기, 우리 지역 일자리 어떤 것이 있을까? 내가 하고 싶은 일 찾아보기, 결혼이민자 등이 취업과 창업 사례 찾아보기	강의식 개별작업 공동작업
2	직업인으로 가는 길	- 취업에 관련한 걸림돌 상황을 점검하고 해결방안을 모색한다. - 자신의 준비상황을 점검하고 필요한 준비상황을 파악한다.	직업인으로 성장하기 - 한국의 직장 문화 이해하기 - 일자리 에티켓 - 일자리 119 : 근무 중 생기는 위기상황 대처 능력 높이기	강의식 개별작업 공동작업
3	나의 지역기관 탐방기	- 자신에게 필요한 서비스 제공기관을 방문하여 관련 정보를 파악한다.	일자리가 있는 기관 탐방하기 - 여성인력개발센터 - 노동부 국비지원 직업훈련원 - 자활센터 - 대학교 수업 청강하기	강의식 개별작업 공동작업
4	직업인으로 성장하기 위한 선편식	- 직업인으로 성공한 사례를 통해 나의 목표를 수립하고 살행하기 위한 참여계획을 수립한다.	사람책 만나기 - 성공한 직업인 만나보기 직업인으로 성장하기 위한 나의 다짐	강의식 개별작업 공동작업

다) 폭넓은 사회활동을 향한 길찾기

회차	개정 프로그램	목 표	내 용	진행방법
1	나의 생활 점검하기	- 한국에서 자신이 만나고 있는 사람, 참여하는 활동에 대해 점검하고 보다 폭넓은 대인관계와 활동의 필요성을 인지한다.	- 나의 네트워크, 나의 활동 영역 점검 - 대인관계와 사회활동 점검, 사회활동의 중요성 인지하기	강의식 개별작업 공동작업
2	우리 지역의 기관 알아보기	- 우리사회에 있는 다양한 사회활동 기관을 파악한다.	- 우리지역의 교육기관, 행정 기관, 사회복지시설 등 알아보기 - 기관 방문 혹은 참여 계획 수립하기	강의식 개별작업 공동작업
3	우리지역에서 활동하기	- 다양한 사회활동에 참여해 본다.	- 지역공동체 활동 참여해보기 * 자녀돌봄 품앗이, 공동육아 나눔터 활동 견학 등 - 나눔활동 참여하기 - 기관 방문 실천하기	체험
4	나의 사회활동 참여 계획 수립하기	- 사회활동 참여를 위한 세부 실행계획을 수립한다.	- 사회활동 참여 준비를 위한 세부계획 세우기	

※ 대상자 모집 정도와 그룹의 희망 여부에 따라 회기별 시간 및 횟수 조정

□ 운영인력 : 센터 내 취업지원 담당자 등 기존인력 활용

IV

.....

건강가정지원센터 운영



-
1. 2024년 달라지는 주요 내용
 2. 건강가정지원센터 사업 개요
 3. 건강가정지원센터 설치 및 운영
 4. 건강가정지원센터의 사업



1

2024년 달라지는 주요 내용

구 분		2023년도	2024년도
사업 개요	센터 현황	<ul style="list-style-type: none"> ○ 가족센터 : 211개소 ○ 건강가정지원센터 : 13개소 <ul style="list-style-type: none"> - 국비 9개소, 지방비 4개소 	<ul style="list-style-type: none"> ○ 가족센터 : 212개소 ○ 건강가정지원센터 : 13개소 <ul style="list-style-type: none"> - 국비 9개소, 지방비 4개소
센터 설치 및 운영	예산	<ul style="list-style-type: none"> ○ 예산지원액 <ul style="list-style-type: none"> - 독립형 센터 : 219,900천원 	<ul style="list-style-type: none"> ○ 예산지원액 <ul style="list-style-type: none"> - 독립형 센터 : 231,700천원
센터 사업	별도예산 사업	<ul style="list-style-type: none"> ○ 가족역량강화지원사업 	<ul style="list-style-type: none"> ○ 취약·위기가족 지원사업 ※ 세부 내용은 사업안내 제2권의 VII. 취약·위기가족 지원사업 안내 참조
	가족상담	<ul style="list-style-type: none"> ○ 가족상담 전문인력 운영 	<ul style="list-style-type: none"> ○ (삭제)

2

건강가정지원센터 사업 개요

가 사업목적

- 건강가정지원센터 설치·운영을 통해 수요자 중심의 서비스 전달체계를 갖추고 지역주민의 특성을 고려한 맞춤형 가족지원서비스를 제공함으로써 가족의 안정성 강화 및 가족관계 증진에 기여함

나 법적근거

- 건강가정기본법령
 - 법 제34조(건강가정사업 전담수행)
 - 법 제35조(건강가정지원센터의 설치)
국가 및 지방자치단체는 가정문제의 예방·상담 및 치료, 건강가정의 유지를 위한 프로그램의 개발, 가족문화운동의 전개, 가정관련 정보 및 자료제공 등을 위하여 건강가정지원센터(이하 “센터”라 한다)를 설치·운영하여야 한다.
 - 시행령 제3조(건강가정지원센터의 조직 등)
 - 시행규칙 제6조(건강가정지원센터의 위탁운영)

다 추진경과

- '05년 건강가정지원센터 본격 실시(건강가정기본법 '05.1.1. 시행)
 - 시·군·구 건강가정지원센터(15개소) 신규 설치 및 확대
- '13년 건강가정지원센터 전국 151개소 설치
- '16년 건강가정지원센터 및 다문화가족지원센터 통합서비스 실시

라 센터 유형별 설치현황

○ 2024년 센터 유형별 현황

(단위 : 개소)

유형	가족센터	건강가정지원센터
개소수	212	13

○ 연도별 건강가정지원센터(가족센터 포함) 현황

(단위 : 개소)

구분	'04년	'05년	'06년	'07년	'08년	'09년	'10년	'11년	'12년	'13년~
총계	3	15	47	65	81	97	136	138	148	151
지방센터	계	3	15	47	65	81	97	136	138	148
	국비지원	3	6	17	33	37	54	98	100	110
	전액지방비	-	9	30	32	44	43	38	38	38

○ 연도별 가족센터 현황

(단위 : 개소)

구분	계	서울	부산	대구	인천	광주	대전	울산	세종	경기	강원	충북	충남	전북	전남	경북	경남	제주
'14년	9	1	1	1	-	1	-	-	-	1	-	-	1	-	1	1	1	-
'15년	22	3	3	3	1	1	1	-	-	2	1	1	2	-	1	2	1	-
'16년	78	7	3	5	7	4	2	1	1	6	5	2	7	3	9	9	7	-
'17년	101	10	3	6	7	4	2	3	1	14	9	4	8	3	10	9	8	-
'18년	152	23	6	8	7	4	2	5	1	22	18	6	8	4	16	11	11	-
'19년	183	25	7	8	8	5	2	5	1	24	18	7	12	11	21	15	14	-
'20년	196	25	8	8	8	5	2	5	1	24	18	9	13	13	21	18	18	-
'21년	203	25	8	8	8	5	2	5	1	26	18	10	13	13	21	20	18	2
'22년	207	26	8	8	8	5	2	5	1	26	18	10	13	13	22	21	19	2
'23년	211	26	10	8	9	5	2	5	1	26	18	11	13	13	22	21	19	2
'24년	212	26	10	9	9	5	3	5	1	26	18	11	13	13	22	20	19	2

※ '14년도 시범 운영기관(9개소) : 서울 관악, 부산 사상, 대구 달성, 광주 남구, 경기 광주, 충남 아산, 전남 광양, 경북 경산, 경남 하동

※ '15년도 시범 운영기관(22개소) : 서울 관악·영등포·서초, 부산 사상·동래·연제, 대구 달성·남구·수성구, 인천 계양, 광주 남구, 대전 서구, 경기 광주·여주, 강원 삼척, 충북 제천, 충남 아산·태안, 전남 광양, 경북 경산·김천, 경남 하동

마 건강가정지원센터 유형별 예산지원

(단위 : 개소, 천원)

유형	국비지원 센터 수	개소 당 운영비	비고
독립형	9	231,700	지방 50% 국비 지원

※ 총 예산은 센터에 지급되는 총 국비 예산, 개소 당 운영비는 지방비 포함

바 사업 주체별 역할

1) 여성가족부

- 건강가정지원센터 기본운영계획 수립
- 건강가정기본법 관련 법규 제정 및 정비
- 건강가정지원센터 설치계획 수립 및 지원
- 사업비의 교부 및 정산, 평가
- 건강가정지원센터의 관리 감독 및 지도

2) 시·도 및 시·군·구

- 중앙정부, 시·군·구 간 및 시·군·구 내 연계(시·도, 시·군·구)
- 건강가정기본법 관련 조례 등 제정 및 정비
- 시·도 및 시·군·구 건강가정지원센터 설치 및 지원
- 시·도 및 시·군·구 건강가정지원센터 사업비의 교부 및 정산
- 건강가정지원사업의 운영현황 및 사업결과 보고
- 건강가정지원센터의 관리 감독 및 지도

3) 사업지원기관(한국건강가정진흥원)

- 가족지원프로그램의 개발 및 보급
- 주요 가족정책 관련 시범사업 실시
- 직원 전문성 및 역량강화 교육
- 시·도 및 시·군·구 건강가정지원센터의 사업지원 및 평가업무 지원
- 통합정보시스템 관리·운영
- 관련기관 네트워크 구축 및 홍보사업

4) 시·도 건강가정지원센터

- 한국건강가정진흥원과 시·군·구 건강가정지원센터의 연계
- 시·도별 특성에 맞는 가족지원프로그램 개발·보급
- 시·군·구 건강가정지원센터 사업지원 및 관리
- 시·군·구 건강가정지원센터 직원 역량강화 교육
- 시·도 가족관련 정보 및 데이터베이스 구축·보급

5) 시·군·구 건강가정지원센터

- 지역사회 내 가족구성원을 위한 1차적 가족지원서비스 제공
- 지역단위 가족생활 교육·상담·문화·돌봄사업 실시
- 지역사회 유관기관과의 연계를 통한 통합적 가족지원서비스 제공
- 지역사회 가족구성원을 위한 가족생활 관련 정보제공
- 시·도 건강가정지원센터에서 개발한 특성화사업 수행

건강가정지원센터 추진체계

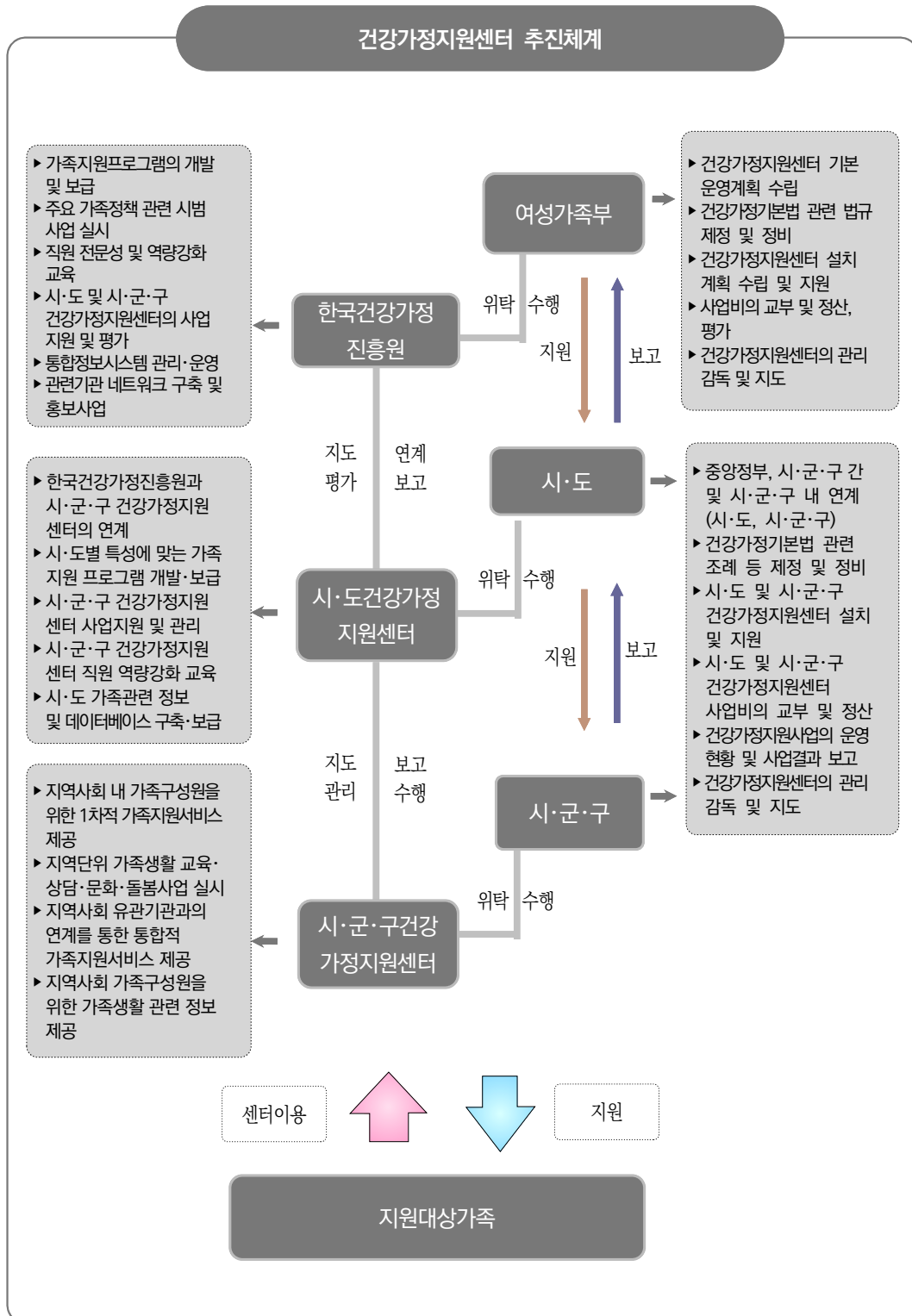

3

건강가정지원센터 설치 및 운영

가 건강가정지원센터의 유형

1) 시·도 건강가정지원센터

- 조직구성
 - 시·도 건강가정지원센터는 시·도와 협의하여 센터장 외 교육지원팀, 사업지원팀, 홍보협력팀, 행정지원팀 등 사업수행을 위해 필요한 팀을 둘 수 있음
 - 센터 내 조직을 변경할 필요가 있을 경우 관할 시·도지사의 사전승인을 받은 후 변경
 - 조직 및 인력현황은 방문자들이 알 수 있도록 조직도와 담당업무표를 만들어 센터 내에 게시
- 운영위원회
 - 센터는 지역사회 유관기관과의 네트워크 구축 및 정보를 교류할 수 있도록 『운영위원회 구성 시 유의사항』 및 『운영위원회 운영규정(안)(예시)』을 참조하여 운영위원회를 구성하여 운영

2) 시·군·구 건강가정지원센터

가) 독립형 센터

- 조직구성
 - 시·군·구 건강가정지원센터는 센터장, 가족상담팀, 가족교육팀, 가족문화팀, 가족돌봄팀 등 사업수행을 위해 필요한 팀을 둘 수 있음
 - 센터 내 조직을 변경할 필요가 있을 경우 관할 시·군·구청장의 사전승인을 받은 후 변경
 - 조직 및 인력현황은 방문자들이 알 수 있도록 조직도와 담당업무표를 만들어 센터 내에 게시

○ 운영위원회

- 센터는 지역사회 유관기관과의 네트워크 구축 및 정보를 교류할 수 있도록 『운영위원회 구성 시 유의사항』 및 『운영위원회 운영규정(안)(예시)』을 참조하여 운영위원회를 구성하여 운영

나) 다기능화 센터

○ 정의

- 다기능화 센터는 시·군·구 다문화가족지원센터 운영 법인이 건강가정지원센터 사업을 수탁하여 운영하는 센터 또는 다문화가족지원센터 운영 지자체가 건강가정지원센터를 설치하여 함께 운영하는 센터로, 명칭은 다문화가족지원센터와 구분하여 건강가정지원센터로 칭함
- 행정관리는 다문화가족지원센터에서 지원받을 수 있음
 - * 다문화가족지원센터 운영위원회를 통해 센터 운영에 대해 논의 가능

○ 센터장 겸직 : 다문화가족지원센터장이 건강가정지원센터의 센터장을 겸임

○ 운영 : 본 지침에 별도로 규정되어 있는 사항을 제외하고는 독립형센터에 대한 규정을 따름

운영위원회 구성 시 유의사항

- 위원회는 위원장 및 센터장 각 1인을 포함하여 5인 이상 15인 이하 위원으로 구성
- 위원회의 위원은 아래에 해당하는 자 중에서 관할 시장·군수·구청장이 임명 또는 위촉
 - 센터장
 - 센터 이용자 대표
 - 센터 이용자의 보호자의 대표
 - 센터 직원의 대표
 - 해당 지방자치단체 담당공무원(당연직)
 - 후원자 대표 또는 지역주민
 - 공익단체에서 추천한 사람
 - 그 밖에 센터의 운영 또는 건강가정사업에 관하여 전문적인 지식과 경험이 풍부한 자
 - * 센터장의 친인척 등 센터장과 특수관계가 명확한 자는 위원에서 제외
- 위원장은 호선, 위원의 임기는 3년으로 하되 연임할 수 있고 보궐위원의 임기는 전임자의 잔임 기간으로 함

나 건강가정지원센터 설치기준

1) 주민의 접근성 및 공공성 확보

- 지역주민 접근이 편리한 곳에 설치
 - 특히, 지역 주민들의 접근성이 떨어지는 학교 내부, 도심 외곽 지역 등에 센터를 두지 않도록 함
- 공공성이 확보될 수 있도록 시·군·구청, 주민센터 등 지방자치단체 내 건물 혹은 지방자치단체가 소유·관리 및 확보한 공공시설 내부에 설치하는 것을 원칙으로 함

2) 공간의 구성

- 별도의 사무공간을 확보하고, 건강가정지원센터의 기능을 효율적으로 수행할 수 있도록 전화상담실, 면접상담실, 교육실, 자료실 등 필요한 공간을 충분히 확보하여야 함
- 상담실은 전화상담실과 면접상담실을 별도 분리 설치해야 하며, 이 밖에 집단상담실 등을 둘 수 있음
 - ※ 상담 내용이 드러나지 아니하고 자연스러운 분위기에서 상담할 수 있는 구조를 갖추어야 하며, 면접상담실에 비상벨을 설치하여 상담사의 안전과 내담자의 위기상황에 대처할 수 있어야 함

3) 이용자의 안전성 확보

- 이용자의 안전 및 편의에 적합한 규모 및 구조로 설비해야 함
- 화재 및 시설이용 관련사고 등으로 인한 손해배상책임의 이행을 위해 책임보험에 가입해야 함

4) 시설안전점검 실시

- 시·군·구 담당자는 센터장으로 하여금 매 반기 시설에 대해 정기안전점검을 실시하도록 하고 안전에 문제가 있을 시 수시안전점검을 실시한 후 그 결과를 시·군·구청장에 보고토록 함
 - ※ 시설안전 점검 시 실시절차 및 시설안전점검 보고서(예시) 참고
 - ※ 각 개별법령의 안전점검 규정에 따른 정기안전점검 및 수시안전점검으로 대체가능

- 시·군·구청장은 안전에 필요한 경우 센터장에게 센터시설의 보완 또는 개보수를 요구할 수 있음

5) 기 타

- 건강가정지원센터 운영에 필요한 기자재 등을 비치하여야 함
- 센터에 관한 홍보자료, 진행 중이거나 계획 중인 사업 등의 관련자료를 이용자들이 열람할 수 있도록 항상 비치하여야 함

다 건강가정지원센터 명칭 및 로고, 대표번호 사용

1) 명칭 사용

- 건강가정지원센터 명칭은 “○○시·도 건강가정지원센터” 또는 “○○시·군·구 건강가정지원센터”로 함
- 민간에 위탁하는 경우 위탁기관의 명칭은 혼용 금지
- 건강가정기본법에 따른 센터가 아닌 기관은 건강가정지원센터 또는 이와 유사한 명칭 사용 금지(건강가정기본법 제35조의2, 2011.9.15 신설)

2) 로고 사용

- 시·도 및 시·군·구 건강가정지원센터는 아래의 로고를 사용



※ 건강가정지원센터(국비지원)는 간판이나 출입구 등에 ‘여성가족부 지원’을 방문자가 알 수 있도록 표시하여 게시

※ 새로 제작할 경우 위 기준을 준수하며, 크기 조정 가능

- 다기능화센터는 건강가정지원센터와 다문화가족지원센터의 로고 및 간판을 나란히 사용

3) 대표번호

- 각 센터는 1577-9337이 건강가정지원센터 전국 대표번호로 정착 될 수 있도록 필수가입

라 건강가정지원센터 운영의 위탁

건강가정지원센터는 지방자치단체에서 설치·운영하되, 직접 운영하는 직영방식과 민간기관에 위탁하는 위탁운영방식이 있음

1) 위탁 근거법령 및 수탁자격

- 건강가정기본법 시행규칙 제6조(건강가정지원센터의 위탁운영)

* 국가 및 지방자치단체는 센터를 설치·운영하되 필요한 경우 다음 각 호의 어느 하나에 해당하는 민간기관에 건강가정지원센터의 운영을 위탁할 수 있다.

- 1) 민법 제32조에 따라 설립된 건강가정사업 관련 비영리법인
- 2) 고등교육법 제2조의 규정에 의한 학교
- 3) 사회복지사업법 제2조제3호에 따른 사회복지법인
- 4) 공익법인의 설립·운영에 관한 법률 제2조에 따른 공익법인
- 5) 비영리민간단체지원법 제2조에 따른 건강가정사업 관련 비영리단체
- 6) 협동조합 기본법 제2조제3호에 따른 사회적협동조합
- 7) 그 밖에 여성가족부장관이 건강가정사업을 위한 시설 및 전문인력을 갖추었다고 인정하는 비영리법인 또는 단체

※ 각 지자체 「건강가정지원센터 설치 및 운영 조례」의 건강가정지원센터 수탁자격에 위에 열거되어 있는 기관 중 일부만 규정하여 제한하고 있을 경우, 상위 법령에 위배되므로 조례 개정 요망(동 사항은 국무조정실의 지방자치단체 조례 정비 개선대상에 포함)

2) 수탁기관 선정

가) 수탁자 선정절차 : 공개모집 실시

선정절차

① 공고(시·도 또는 시·군·구) ⇒ ② 신청서 접수(법인·단체 등) ⇒ ③ 선정위원회 구성 및 심의(시·도 또는 시·군·구) ⇒ ④ 수탁기관 결정 ⇒ ⑤ 위탁계약 체결(시·도 또는 시·군·구) ⇒ ⑥ 위탁계약 체결 결과 보고(시·군·구 → 시·도 → 여성가족부)

※ 시·도지사 및 시·군·구청장은 모집공고에 의하여 반드시 공개 모집한 후 선정심사위원회의 심의를 거쳐 선정된 법인에 위탁

※ 수탁자 선정 공고 시 7일 이상 공고

나) 수탁자선정심의위원회 구성 및 기능

○ 위원회 구성

- 위원장을 포함하여 9명 이내의 위원으로 구성하며, 위원장은 위원 중에서 지방자치단체의 장이 지명
- 담당공무원, 학계·민간 전문가, 공익단체에서 추천한 자, 기타 법률전문가 등 선정위원회 참여가 필요하다고 지방자치단체의 장이 인정하는 자 등 다양한 전문가로 구성
 - * 민간위원 과반수 구성
- 단, 위원 구성과 관련하여 수탁자와 특수관계자(친·인척) 및 분명한 이해관계가 있다고 판단되는 자는 제외하여야 함

○ 위원회의 기능

- 위원회는 신규센터 위탁 심사, 재위탁, 위탁의 취소여부 결정
- 기타 자치단체장이 필요하다고 인정하는 사항을 심의

다) 선정기준

- 수탁자 선정 시에는 다음 아래 사항을 종합적으로 고려하여 심의를 거쳐 선정하여야 함
 - 신청기관의 재정적 능력, 공신력, 사업수행능력, 지역 간 균형분포 및 센터 평가결과

- 가족관련 사업 추진실적, 운영계획의 적정성
- 그 외 해당 지방자치단체의 장이 필요하다고 인정되는 사항
 - ※ 동 지침에 없는 사항은 사회복지사업법 시행규칙 제21조 준용 가능

라) 위탁계약의 체결

- 위탁기간
 - 5년으로 하되, 위탁자가 필요하다고 인정하는 경우 시·도 또는 시·군·구 실정에 맞게 정할 수 있음. 단, 다기능화 센터를 신설할 경우 그 위탁기간은 다문화가족지원센터의 위탁만기 이내로 함
- 위탁계약 체결
 - 시·도지사 및 시·군·구청장은 수탁기관으로 선정된 법인과 ‘○○건강가정지원센터 운영위탁 약정서’(이하 ‘약정서’라 한다)를 체결
 - 약정서에는 목적, 시설 및 위탁사업, 위탁기관, 위탁기간, 사무실의 위치, 수탁자의 의무, 운영인력, 감독, 약정해지 등 운영에 관한 사항을 명시하여 양자 간 서명·날인한 후 각각 보관함
- 종사자 고용안정
 - 시·도 및 시·군·구는 수탁자가 변경되더라도 센터장을 제외한 종사자의 고용이 유지될 수 있도록 할 것

3) 위탁기간 갱신

- 위탁자가 필요하다고 인정할 경우, 계약만료 3개월 이전에 업무실적 등 심사를 거쳐 계약을 갱신(5년)할 수 있음
- 수탁자선정심사위원회를 거쳐야 하며, 객관적인 평가결과를 반영하여야 함
 - ※ 수탁자선정심사위원회 운영규정(안)(예시) 참조

4) 위탁의 취소

시·도 또는 시·군·구는 수탁자가 아래와 같은 사유에 해당할 경우 위탁을 취소할 수 있음

- ① 수탁자가 보조금을 사업목적 이외의 용도에 사용한 경우

- ② 수탁자가 허위보고 등 부정한 방법으로 보조금을 교부받은 경우
- ③ 수탁자가 건강가정지원센터의 기능을 제대로 수행하지 못하는 경우
- ④ 수탁자가 파산 또는 해산한 경우
- ⑤ 기타 수탁자가 의무 및 약정조건을 이행하지 않거나 위반한 경우 등

마 건강가정지원센터 예산

1) 예산 지원액(국비+지방비)

- 독립형 센터 : 센터 당 231,700천원
- 다기능화 센터 : 센터 당 118,500천원
 - ※ 지방자치단체는 센터(독립형, 다기능화) 기본 예산지원액 이외에 기능 수행에 필요한 예산을 추가로 보조할 수 있음
 - ※ 지방건강가정지원센터는 한국건강가정진흥원이 실시하는 공모사업 등에 참여하여 사업비를 지원받을 수 있음

2) 국비지원 비율

- 서울 : 국비 30%, 지방비 70%
- 지방 : 국비 50%, 지방비 50%

바 건강가정지원센터 인력

1) 일반원칙

- 직원 수는 예산의 범위 내에서 조정하되, 일정 인원 이상을 상근직원으로 채용하여야 함
 - 독립형 센터 4인 이상, 다기능화 센터 2인 이상

2) 직영센터

- 직원 중 건강가정사를 2인 이상 두어야 함
 - 센터에서 근무하는 공무원이 건강가정사 자격을 갖춘 경우, 건강가정사를 둔 것으로 봄
 - ※ 건강가정사 자격과 관련하여 V. 부록 공통참고자료 참고 2. 건강가정사 참조
- 비전임 공무원 또는 비상근 직원을 둔 경우, 상근직원의 1/2인으로 봄

4

건강가정지원센터의 사업

가 시·군·구 건강가정지원센터 사업

1) 사업 방향

- 가) 다양한 가족지원, 이용자 참여 확대를 통한 가족기능 지원 강화
 - 이용자 참여 확대를 위해 가족이 함께하는 가족단위 프로그램 활성화
 - 한부모가족, 조손가족 등 다양한 가족이 참여할 수 있는 프로그램 강화
- 나) 생애주기별 부모교육 등 가족교육 활성화
 - 관공서·공공기관·학교·기업·군부대 등 찾아가는 가족교육 활성화
 - 아버지교육 중 일부를 직장맘 남편을 위한 특화프로그램 운영
 - 아빠의 육아 참여를 확대할 수 있는 프로그램 활성화
 - 육아정보 공유를 위해 아빠자조모임 운영·지원

2) 영역별 수행사업(공통사업)

- 가) 가족돌봄나눔 영역 ⇒ 3개 사업 중 택 2
 - ① 모두가족봉사단('가족 함께 돌보기'를 위한 지역 봉사단)
 - 기존 가족봉사단의 활동 내용을 '돌봄'을 주제로 전환하여 운영
 - 센터 내 또는 지역사회 돌봄 프로그램과 결합하여 운영
 - 2인 이상의 가족이 돌봄봉사활동에 참여(돌봄 목표시간 설정)
 - 자녀돌봄에서 출발하여 노인, 장애인, 환자 등 돌봄이 필요한 다양한 대상으로 확대
 - 봉사활동을 위한 교육, 자조모임도 활동내용에 포함

② 모두가족품앗이(‘자녀 함께 키우기’를 위한 지역 품앗이)

- 기존 구성원 간의 재능나눔, 돌봄나눔 활동을 넘어 지역사회와 타 공동체로 돌봄 품앗이 확대
- 전업주부와 맞벌이 주부가 함께 운영하는 품앗이, 남성이 참여하는 품앗이 등 다양한 그룹 운영
- 품앗이 활동을 위한 전체가족 예비교육, 전체가족회의 등은 가족품앗이 활동에 포함

③ 아버지-자녀가 함께하는 돌봄 프로그램

- 아버지의 양육 참여 확대를 위해 유아나 초등학생을 위한 돌봄프로그램 운영
- 아이 돌봄, 품앗이, 상담 등 기타 다양한 프로그램과 연계한 운영

나) 가족교육 영역

① 생애주기별 가족교육

- 가족 내에서 발생하는 문제를 예방하고 가족 구성원의 역량을 강화시키기 위한 부모, 부부, 조부모, 자녀 등 가족을 대상으로 한 생애주기별 다양한 교육
- 예비/신혼기·중년기·노년기 부부교육 등
- 예비부모교육, 영유아기·아동기·청소년기 자녀를 둔 부모교육 등

② 남성대상 교육

- 일·가정 양립과 가족생활의 남성참여 활성화를 위한 교육
- 남성대상 자기돌봄 교육
- 찾아가는 아버지교육을 통한 아빠 대상 육아교육

매뉴얼 활용 부모교육

- 생애주기별 부모교육 및 남성대상 교육을 실시할 때 「부모교육 매뉴얼(2017년 개발)」을 적극 활용하여야 함 * 매뉴얼은 여성가족부 홈페이지에서 다운로드 가능
- 부모교육 매뉴얼 : 생애주기별(예비부모, 영유아기, 학령기), 가족특성별(맞벌이, 한부모, 재혼, 다문화, 조손, 비동거), 아버지, 상담 등으로 구성된 12권의 매뉴얼(PPT, 동영상 포함)
- 산부인과, 산후조리원, 군부대, 어린이집, 초·중·고등학교, 대학교, 관공서, 기업 등 찾아가는 가족교육 운영 시 매뉴얼 활용
- 부모교육 강사는 한국건강가정진흥원 양성 강사 적극 활용
- 실적입력시 해당강사에 대한 평가를 반드시 연동하여 입력

다) 가족상담 영역

- 생애주기에 따라 발생하는 가족 내 다양한 갈등과 문제의 해결을 위한 상담사업
- 개인을 대상으로 하는 개별적 접근과 가족구성원이 함께 참여하는 가족단위의 통합적 접근을 포함
- 가족단위의 면접 상담 유도
 - ※ 단, 연간 상담실적이 100명 이하인 센터는 가족집단상담을 연간 2건 이상 반드시 포함
- 기타 사례회의 및 정기 슈퍼비전 관련 직원교육 지침 참조

라) 가족문화 영역

- 가족사랑의 날 실시
 - 매주 수요일 가족이 함께 할 수 있는 프로그램 실시(참여자 여건 등을 고려하여 요일변경 가능)
- 가족관계 개선을 위한 가족캠프, 가족축제, 가족체험활동 등 실시

마) 지역사회 연계

- 지역사회협의체, 유관기관 네트워크 적극 활용 및 참여 추진
- 기관 협약을 통한 연계사업 추진

【 표 】 시·군·구 건강가정지원센터 공통사업

영역	구분	시·군·구센터 공통사업	설 명
가족돌봄 나눔 * 3가지 사업중 2가지 선택		모두가족 봉사단	• 기존의 가족봉사단의 활동 내용을 '돌봄'을 주제로 전환하여 운영
		모두가족 품앗이	• 전업주부와 맞벌이 주부가 함께 운영하는 품앗이, 남성이 참여하는 품앗이 등 다양한 그룹 운영
		아버지-자녀가 함께하는 돌봄 프로그램	• 아버와 자녀가 함께하는 돌봄프로그램 운영

영역	구분	시·군·구센터 공동사업	설 명
가족교육		생애주기별 가족교육	<ul style="list-style-type: none"> • 가족 내에서 발생하는 문제를 예방하고 가족 구성원의 역량을 강화시키기 위한 부모, 부부, 조부모, 자녀 등 가족을 대상으로 한 생애주기별 다양한 교육 • 예비/신혼기·중년기·노년기 부부교육 등 • 예비부모교육, 영유아기·아동기·청소년기 자녀를 둔 부모교육 등
		남성대상 교육	<ul style="list-style-type: none"> • 아버지교육, 찾아가는 아버지 교육, 남성대상 자기돌봄 교육 등
가족상담		가족(집단)상담	<ul style="list-style-type: none"> • 생애주기에 따라 발생하는 가족 내 다양한 갈등과 문제의 해결을 위한 상담사업 • 개인을 대상으로 하는 개별적 접근과 가족구성원이 함께 참여하는 가족단위의 통합적 접근을 포함 • 가족단위의 면접 상담 유도 • 연간 상담실적이 100명 이하인 센터는 가족집단상담을 연간 2건 이상 반드시 포함
가족문화		가족사랑의 날	<ul style="list-style-type: none"> • 수요일, 가족이 모두 함께하는 프로그램
		가족친화문화 프로그램	<ul style="list-style-type: none"> • 가족캠프, 가족축제, 가족체험활동 등
지역사회 연계		지역사회 협의체 참여, 협약 및 연계사업	<ul style="list-style-type: none"> • 지역사회 협의체, 유관 기관 네트워크 활용 및 참여

3) 유의사항

가) 독립형센터는 5개영역 수행사업을 모두 실시하고, 다기능화센터는 4개영역*의 사업을 수행

- ※ 필수(3개영역) : 가족교육, 가족상담, 가족문화
 선택(1개영역) : 가족돌봄, 지역사회연계 중 택일

나) 사업의 실적보고는 가족지원통합시스템의 입력 기준에 따라 실시

다) 사업 수행 후 사업별로 만족도 조사와 성과 평가를 실시하고, 평가 결과는 추후 사업에 반영

- 만족도 설문은 7문항을 준수하되, 프로그램의 성격에 알맞게 자유롭게 구성 가능(가족지원통합시스템에 반드시 입력)
- 가족관계 위기징후 척도 및 가족스트레스 척도를 사용하여 이용자에게 맞는 서비스를 계획하고 성과를 측정할 수 있도록 함

라) 참가자에 대한 제한이 없는 모든 프로그램에 한부모가족, 다문화가족, 조손가족 등의 다양한 가족이 참가할 수 있도록 기획

※ 공통사업 외 사업은 건강가정사업의 취지와 5개 영역에 맞추어 자유롭게 실시할 수 있음

마) 상담사업 실시 시 참고 2의 가족상담 운영규정(안)에 의거하여야 하며, 가족상담 매뉴얼을 적극 활용하여야 함

바) 가족지원서비스 우선 제공대상

- 프로그램 제공 시 한부모·조손·이혼위기 가족 등 가족기능이 약화된 가족 및 저소득 취약계층 가족을 우선 지원하도록 노력

나 시·도 건강가정지원센터 사업

1) 사업방향

가) 시·군·구 센터 지원에 중점을 두되, 대민서비스는 지역상황에 맞게 실시

- 시·군·구 센터의 건강가정사업을 지원하고, 센터의 직원 및 활동가의 역량을 강화하며 유관기관과의 연계 사업에 중점

나) 시·군·구 센터 설치비율 증가 시 점차 시·도 센터의 역할 강화

2) 영역별 수행사업(공통사업)

가) 인적자원 역량강화 영역

① 시·군·구센터의 직원 보수교육

- 직원의 전문성 강화를 위한 사업 관련 교육 실시
- 연간 5과목 또는 30시간 이상
- 한가원 교육시수 인정이 필요한 과목은 연간계획을 세워 한가원의 승인을 득하도록 함

② 시·군·구센터의 활동가 보수교육

- 강사, 상담자원활동가, 가족봉사단 및 품앗이 리더, 기타 자원활동가 등 센터의 인적자원의 역량강화 보수교육

- 연간 5과목 또는 30시간 이상

※ 센터에서 활동하는 자원에 대한 교육으로, 아이돌보미, 상담활동가 등의 양성교육은 제외

[한가원 교육 이수 인정 기준]

- 시·군·구 센터 직원이 해당 시·도 센터의 보수교육을 이수할 때 최대 10시간까지 한가원 교육시수로 인정받을 수 있음
- 시·도 센터는 연단위 교육계획을 매년 2월까지 한가원에 보고하고 협의를 통해 인정과목 지정을 받아 운영해야 함

나) 특성화사업 및 정책지원 영역

- 시·도별 특성에 맞는 프로그램 개발 및 보급
 - 광역 단위 특성에 맞는 시범사업 운영
 - 모니터링이나 컨설팅 등의 지원 활동
 - 시·군·구 센터가 실시하는 특성화 사업의 지원 활동
 - 사업운영 환경 개선을 위한 제안 등

다) 네트워크 활성화 영역

- ① 광역단위 업무협의
 - 해당 시·군·구 센터의 현황공유 및 의견수렴
 - 중앙과 시·군·구 센터를 연계하는 다양한 지원 활동
 - 광역 단위 사업수행을 위한 담당자 업무협의 등
- ② 광역단위 유관기관 연대 사업
 - 사업관련 다양한 유관기관의 발굴과 사업연계, 지원체계 개발
 - 사후관리 활동 등을 통한 네트워크 활성화

라) 홍보지원 영역

- ① 광역단위 홍보
 - 건강가정사업, 시·군·구 센터 및 시·도 센터를 알릴 수 있는 캠페인
 - 홍보물 제작 및 보급을 통한 광역단위 대국민 홍보 수행

② 시·군·구 센터 홍보 지원

- 시·군·구 센터에서 요청하는 홍보 지원
- 홍보 매체 개발 및 보급
- 시·군·구 센터 연계 캠페인 등

【 표 】 시·도 건강가정지원센터 공통사업

영역	구분	시·도 센터 공통사업	설 명
인적자원 역량강화 (교육지원)		시·군·구 센터 직원 교육	<ul style="list-style-type: none"> • 광역단위 상담직원 교육, 직원 워크숍 등 • 연간 5과목 또는 30시간 이상
		시·군·구 센터 활동가 교육	<ul style="list-style-type: none"> • 센터에서 활동하는 인력 교육 • 연간 5과목 또는 30시간 이상
특성화사업 및 정책지원 (사업지원)		시·도별 특성에 맞는 프로그램 개발	<ul style="list-style-type: none"> • 광역 단위 특성에 맞는 시범사업 운영 및 매뉴얼 개발
네트워크 활성화 (연계)		광역단위 업무협의회	<ul style="list-style-type: none"> • 중앙과 시·군·구 센터의 연계 역할 • 시·군·구 센터 지원방문, 모니터링 등
		유관기관 연대 사업	<ul style="list-style-type: none"> • 유관기관의 발굴과 사업연계
홍보		광역단위 홍보	<ul style="list-style-type: none"> • 캠페인성 홍보사업 등
		시·군·구 센터 홍보지원	<ul style="list-style-type: none"> • 시·군·구 연계 홍보활동 • 홍보매체 개발 및 활용

3) 유의사항

- 가) 시·도 센터는 서울시, 부산시, 대전시, 경기도, 경상남도센터로 총 5개소
 - 대전시센터는 시·군·구 센터 사업을 전적으로 수행
- 나) 시·도 센터 수행사업 중 2영역 이상을 실시하여야 하며, 시·군·구 센터사업 수행여부는 해당 지자체와 협의하여 결정
- 다) 사업실적은 가족지원통합시스템을 통해 매월 보고
- 라) 직원교육, 워크숍 등의 효율적인 사업 운영을 위하여 일정이나 내용 등을 한가원과 공유하고 적극 협의
 - 한가원이 승인한 교육에 한해 중앙센터 교육 이수시간으로 인정(최대 10시간)

다 별도예산에 의한 여성가족부 추진사업

1) 공동육아나눔터 사업

- 육아 공간 및 돌봄프로그램 제공, 이웃 간 자녀돌봄 품앗이 활동 조성 지원 등

2) 아이돌봄 지원 사업

- 취업 부모들의 양육부담을 경감하고 가정에서의 개별 양육을 희망하는 수요에 탄력적으로 부응하기 위해 가정으로 아이돌보미를 파견하여 가정 내 개별 돌봄 서비스를 제공하는 사업

3) 취약·위기가족 지원사업

※ 세부 내용은 사업안내 제2권의 Ⅶ. 취약·위기가족 지원사업 안내 참조

- 가족기능이 취약한 한부모·조손가족 등과 경제·사회적 위기사건을 직면한 긴급위기가족에 대한 가족기능 및 역량강화 지원

4) 권역별 미혼모·부자 지원기관 운영지원 사업

- 미혼모·부자 자녀를 스스로 양육하고자 할 경우 초기위기에 대처할 수 있도록 상담, 출산비 등 병원비, 교육문화프로그램 및 자조모임 등 서비스를 제공함으로써 양육 및 자립 지원

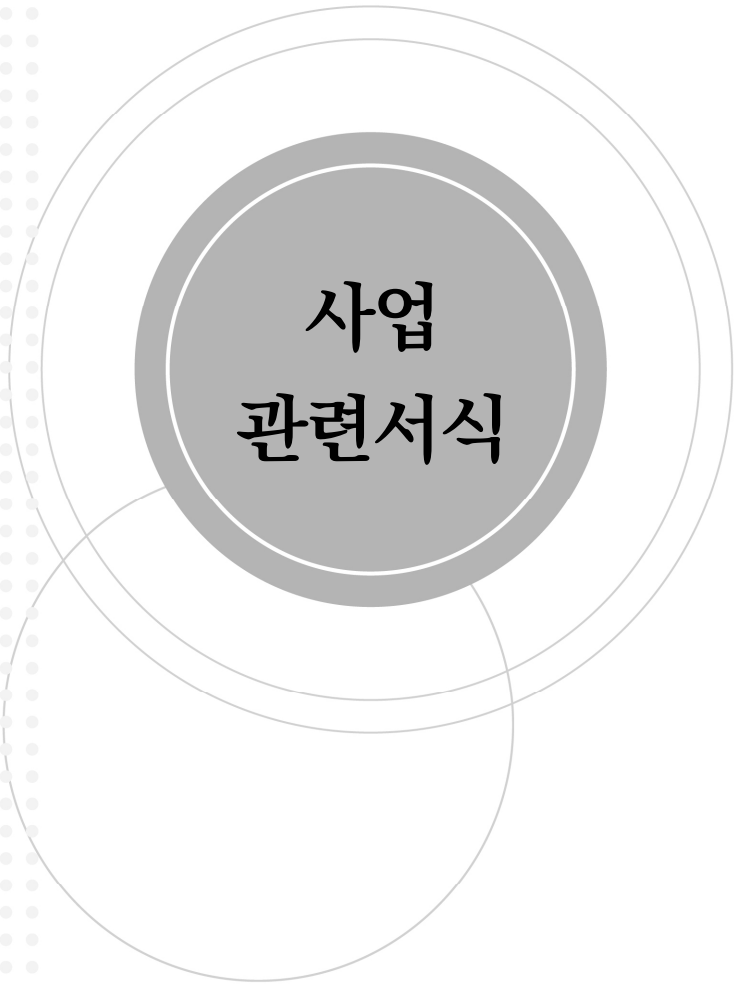

사업 관련서식

차례

서식 1	국고보조금 교부신청서	237
서식 2	건강가정지원센터 사업계획서	238
서식 3	건강가정지원센터 사업실적보고서	243
서식 4	건강가정지원센터 사업비 정산보고서	251

「20○○년도 건강가정지원센터 운영」 국고보조금 교부신청서

기관명 (시·도)					대표자			
소재지								
사업목적								
사업내용								
사업비 (천원)	총계	국고	지방비			자체부담	기타	
			계	시·도	시·군·구			
사업기간	20○○. 1월 ~ 20○○. 12월							
사업계획서	별첨							
<p style="text-align: center;">보조금 관리에 관한 법률 제16조의 규정에 의거 위와 같이 국고보조금의 교부를 신청합니다.</p> <p style="text-align: center;">20○○. 1 . . .</p> <p style="text-align: center;">신 청 자 : (인)</p> <p style="text-align: center;">여성가족부장관 귀하</p>								

20○○년도 건강가정지원센터 사업계획서

20○○. .

○○건강가정지원센터

「20○○년도 건강가정지원센터 운영」 사업계획서

1. 사업개요

센터명			
주 소			
센터 운영방법	<input type="checkbox"/> 직영	<input type="checkbox"/> 위탁	
종사자수			
작성자	(성명)	(연락처)	

2. 보조금 사용계획

(단위 : 천원)

사 업 내 용		사 업 비			
구 분	산 출 근 거	계	국고	지방비	자부담
총 계					
인 건 비					
인 원 영 비					
사 업 비					

3. 사업계획

(시·군·구 건강가정지원센터의 경우)

(단위 : 명)

구 분	사 업 명 (또는 프로그램명)	사업량	시 기	참여예상인원 (명)
		시간		
가족돌봄 나눔사업				
가족교육사업				
가족상담사업				
가족문화사업				
지역사회 연계사업				
기타				

(시·도 건강가정지원센터의 경우)

(단위 : 명)

구 분	사업명 (또는 프로그램명)	사업량	시 기	참여예상인원 (명)
		시간		
인적자원 역량강화 (교육지원)				
특성화 사업 및 정책지원 (사업지원)				
네트워크 활성화 (연계)				
홍보지원				
기 타 (시·군·구 사업)				

※ 시·도 및 시·군·구 건강가정지원센터 사업을 모두 수행하는 경우 표(구분)의 사업내용을 실정에 맞게 수정

4. 사업효과

-
-
-

5. 기타 참고사항(문제점, 대책, 건의사항 등)

-
-
-

20○○년도 건강가정지원센터 연간 사업실적보고서

20○○. .

○○건강가정지원센터

20○○년도 건강가정지원센터 운영 사업실적 보고

1. 사업개요

센터명	○○건강가정지원센터		
사업명	건강가정지원센터 운영		
사업기간			
사업비	총 천원	국비	천원(%)
		시도비	천원(%)
		시군구비	천원(%)
		기타	천원(%)
사업목적			
사업내용			
사업추진방법			
사업실적			
사업성과			

2. 사업운영현황(총괄)

가. 수행사업 및 지역주민 참여인원

구분	총계	가족교육	가족상담		가족문화	가족돌봄	다양한 가족통합 서비스	지역사회연계
			프로그램	일반상담				
사업수	건							
회기수	회기							
참여인원	명							
만족도	점							

나. 센터홍보 : 건

구분	홍보방법	추진실적·방법
1		
2		

3. 사업별 운영실적

가. 가족돌봄지원서비스

- 1) 목적
- 2) 사업내용

구분	프로그램명	내용	계획	실적	만족도	비고
1						
2						
합계	회기		명	명	점	

※ 비고 : 사업계획과 추진실적의 차이가 있을 경우에는 그 부진사유 등 기재

3) 사업운영성과

나. 가족교육사업

1) 목 적

2) 사업내용

구 분	프로그램명	내 용	계획	실적	만족도	비고
1						
2						
합계	회기		명	명	점	

※ 비고 : 사업계획과 추진실적의 차이가 있을 경우에는 그 부진사유 등 기재

3) 사업운영성과

다. 가족상담사업

1) 목 적

2) 프로그램 사업내용(일반상담 제외)

구 분	프로그램명	내 용	계획	실적	만족도	비고
1						
2						
합계	회기		명	명	점	

※ 비고 : 사업계획과 추진실적의 차이가 있을 경우에는 그 부진사유 등 기재

3) 일반상담분석

전체 상담이용자수 : 명

상담구분

(단위: 명)

구 분	개 인				가 족			전 체			
	남	여	일시성	소계	남	여	소계	남	여	일시성	합계
인원수											

※ 가족통합지원시스템 내 건강가정센터 사업통계 > 통계 > 상담 상담구분 및 유형 > 상담구분 tab 확인 가능

□ 상담유형

(단위: 명)

구	이혼 전	이혼 후	해당없음	합 계
인원수				

※ 가족통합지원시스템 내 건강가정센터 사업통계>통계>상담 상담구분 및 유형> 상담유형 tab 확인 가능

□ 상담형태

(단위: 건/회기/명)

구 분	센터 내방 면접	전화상담	사이버 상담	방문면접	기 타	합 계
상담건수						
회기수						
참여인원						

※ 가족통합지원시스템 내 건강가정센터 사업통계>통계>상담 유형, 내용, 대상별 현황> 상담구분 tab 확인 가능

□ 상담대상

(단위: 건/회기/명)

구 분	개인상담	부부상담	부모자녀상담	그 외 가족상담	합 계
상담건수					
회기수					
참여인원					

※ 가족통합지원시스템 내 건강가정센터 사업통계>통계>상담 유형, 내용, 대상별 현황> 상담대상 tab 확인 가능

□ 상담내용

① 부부문제

(단위: 명)

계	관계 갈등	의사 소통	성격 차이	별거	외도	폭력	성생활	경제	기타

② 부모-자녀 문제

(단위: 명)

계	관계 갈등	양육 문제	자녀 성격	정신 건강	대인 관계	자녀간 갈등	학업/ 진로	일탈/비행/ 폭력	기타

③ 그 외 가족문제

(단위: 명)

계	원가족 갈등	역할 분담	가족 죽음	부양/ 간병	세대 차이	종교 차이	기타

④ 개인문제

계	성격	대인 관계	정신 건강	우울	사회 부적응	폭력/ 성폭력	경제 문제	중독	기타

라. 가족문화사업

- 1) 목 적
- 2) 사업내용

구분	프로그램명	내 용	계획	실적	만족도	비고
1						
2						
합계	회기		명	명	점	

※ 비고 : 사업계획과 추진실적의 차이가 있을 경우에는 그 부진사유 등 기재

- 3) 사업운영성과

마. 지역사회 연계

- 1) 목 적
- 2) 사업내용

구 분	프로그램명	내 용	추진실적·방법
1			
2			

- 3) 사업운영성과

바. 기타사업 * 센터의 시범 또는 특화사업에 대해 작성

◎ ○○○사업

- 1) 목 적
- 2) 사업내용

구 분	프로그램명	내 용	계획	실적	만족도	비고
1						
2						
합계	회기		명	명	점	

※ 비고 : 사업계획과 추진실적의 차이가 있을 경우에는 그 부진사유 등 기재

- 3) 사업운영성과

4. 사업추진성과

<작성요령>

- 보조금 지원사업 성과를 종합적인 시각에서 구체적으로 기술
- 사업추진의 전·후 대비를 통한 비교평가 형태로 작성
- 언론보도 내용 등
 - ※ 추진사업 성과물은 시·도(시·군·구) 자체 보관토록 함

5. 자체평가

- 가. 사업추진결과 잘된 점(만족도 포함)
- 나. 부진한 점, 사업추진상 문제점 및 애로사항 등
- 다. 향후 사업추진을 위한 발전 방안 등

6. 추진사업 성과물(증빙자료)

번호	자료유형	성과물 명칭	수량	비고
1	보고서			
2	책자			
3	프로그램			
4	포스터			
5	홍보물			
...				

※ 추진사업 성과물은 시·도(시·군·구) 자체 보관토록 함

20○○년도 건강가정지원센터 사업비 정산보고서

20○○. .

○○건강가정지원센터

3. 인건비 집행내역(보조금 및 법인 자부담금)

(단위: 원)

예산분류		집행액		산출내역	비고
목	세목	보조금	법인자부담		
합 계					
급 여	소계				
제수당	소계				
퇴직금 및 퇴직적립금	소계				
사회보험 부담비용	소계				

4. 운영비 집행내역(보조금 및 법인 자부담금)

(단위: 원)

예산분류		집행액		비고
목	세목	보조금	법인자부담	
합계				
업무추진비	소계			
	기관운영비			
	회의비			
운영비	소계			
	여비			
	수용비 및 수수료			
	공공요금			
	제세공과금			
	차량비			
	기타운영비			
시설비	소계			
	시설비			
	시설장비유지비			
	자산취득비			

5. 세부사업별 집행내역

1) 보조금 및 법인 자부담 집행내역

(단위: 원)

사업구분		집행액		사업개요	사업추진실적	
영역	사업명	보조금	법인자부담			
합계						
가족돌봄	소계					
가족교육	소계					
		상담계				
가족상담	프로그램	소계				
	일반상담	소계				
		상담실운영				
		심리검사료				
가족문화	소계					
지역사회연계	소계					
		합계				

2) 외부지원금 사업비 집행내역

(단위: 원)

사 업 명	사업영역 ¹⁾	집행액	사업개요	사업추진 실적	사업비 지원기관명 ²⁾
					예) 주무부처외_국방부
합 계					

- 1) 사업영역은 가족돌봄, 가족교육, 가족상담(프로그램, 일반상담), 가족문화, 지역사회연계로 구분하여 기재하기 바람
- 2) 사업비 지원기관명은 시·군·구, 시·도, 여성가족부, 한가원, 시·도센터, 주무부처외(보건복지부, 국방부, 법무부 등 정부부처), 공공기관(관공서, 교육청 등), 교육기관(초, 중, 고등학교, 대학교, 어린이집, 유치원), 기업, 지역사회단체 및 유관기관으로 구분하여 기재하기 바람

V

.....

부 록



-
1. 공통서식 및 척도
 2. 공통참고자료
 3. 센터 현황



부록
01

공통서식 및 척도

차례

서식 1	표준근로계약서(안) 5종	263
서식 2	응시원서(안)	270
서식 3	개인정보 수집·이용 및 제공 동의서(안)	271
서식 4	회원등록 신청서	274
서식 5	프로그램 신청서	275
서식 6	만족도 조사(예시)	276
서식 7	시설안전점검보고서 서식(예시)	277
서식 8	센터 지도·점검표	278
척도 1	가족관계위기징후 척도	280
척도 2	가족스트레스 척도(기혼자용/미혼자용)	281

친권자(후견인) 동의서

○ 친권자(후견인) 인적사항

성 명 :

생년월일 :

주 소 :

연 락 처 :

연소근로자와의 관계 :

○ 연소근로자 인적사항

성 명 : (만 세)

생년월일 :

주 소 :

연 락 처 :

○ 사업장 개요

회 사 명 :

회사주소 :

대 표 자 :

회사전화 :

본인은 위 연소근로자 _____가 위 사업장에서 근로를 하는 것에 대하여 동의합니다.

년 월 일

친권자(후견인) (인)

첨 부 : 가족관계증명서 1부

단시간근로자 표준근로계약서

_____ (이하 “사업주”라 함)과(와) _____ (이하 “근로자”라 함)은 다음과 같이 근로계약을 체결한다.

1. 근로개시일 : 년 월 일부터
 ※ 근로계약기간을 정하는 경우에는 “ ○○년 ○○월 ○○일부터 ○○년 ○○월 ○○일까지” 등으로 기재
2. 근무장소 :
3. 업무의 내용 :
4. 근로일 및 근로일별 근로시간

	()요일	()요일	()요일	()요일	()요일	()요일
근로시간	시간	시간	시간	시간	시간	시간
시업	시 분	시 분	시 분	시 분	시 분	시 분
종업	시 분	시 분	시 분	시 분	시 분	시 분
휴게 시간	~ 시 분 시 분	~ 시 분 시 분	~ 시 분 시 분	~ 시 분 시 분	~ 시 분 시 분	~ 시 분 시 분

○ 주휴일 : 매주 요일

5. 임금
 - 시간(일, 월)급 : _____원(해당사항에 ○표)
 - 상여금 : 있음 () _____원, 없음 ()
 - 기타급여(제수당 등) : 있음 : _____원(내역별 기재), 없음 (),
 - 초과근로에 대한 가산임금률 : _____%
 - ※ 단시간근로자와 사용자 사이에 근로하기로 정한 시간을 초과하여 근로하면 법정 근로시간 내라도 통상임금의 100분의 50% 이상의 가산임금 지급('14.9.19. 시행)
 - 임금지급일 : 매월(매주 또는 매일) _____일(휴일의 경우는 전일 지급)
 - 지급방법 : 근로자에게 직접지급(), 근로자 명의 예금통장에 입금()
6. 연차유급휴가 : 통상근로자의 근로시간에 비례하여 연차유급휴가 부여
7. 사회보험 적용여부(해당란에 체크)
 고용보험 산재보험 국민연금 건강보험
8. 근로계약서 교부
 - “사업주”는 근로계약을 체결함과 동시에 본 계약서를 사본하여 “근로자”의 교부요구와 관계없이 “근로자”에게 교부함(근로기준법 제17조 이행)
9. 기 타
 - 이 계약에 정함이 없는 사항은 근로기준법령에 의함

 년 월 일

(사업주) 사업체명 : (전화 :)
 주 소 :
 대 표 자 : (서명)
 (근로자) 주 소 :
 연 락 처 :
 성 명 : (서명)

◁◁ 단시간근로자의 경우 “근로일 및 근로일별 근로시간”을 반드시 기재하여야 합니다.
 다양한 사례가 있을 수 있어, 몇 가지 유형을 예시하오니 참고하시기 바랍니다. ▷▷

- (예시①) 주 5일, 일 6시간(근로일별 근로시간 같음)
 - 근로일 : 주 5일, 근로시간 : 매일 6시간
 - 시업 시각 : 09시 00분, 종업 시각 : 16시 00분
 - 휴게 시간 : 12시 00분부터 13시 00분까지
 - 주휴일 : 일요일

- (예시②) 주 2일, 일 4시간(근로일별 근로시간 같음)
 - 근로일 : 주 2일(토, 일요일), 근로시간 : 매일 4시간
 - 시업 시각 : 20시 00분, 종업 시각 : 24시 00분
 - 휴게 시간 : 별도 없음
 - 주휴일 : 해당 없음

- (예시③) 주 5일, 근로일별 근로시간이 다름

	월요일	화요일	수요일	목요일	금요일
근로시간	6시간	3시간	6시간	3시간	6시간
시업	09시 00분	09시 00분	09시 00분	09시 00분	09시 00분
종업	16시 00분	12시 00분	16시 00분	12시 00분	16시 00분
휴게 시간	12시 00분 ~ 13시 00분	-	12시 00분 ~ 13시 00분	-	12시 00분 ~ 13시 00분

- 주휴일 : 일요일

- (예시④) 주 3일, 근로일별 근로시간이 다름

	월요일	화요일	수요일	목요일	금요일
근로시간	4시간	-	6시간	-	5시간
시업	14시 00분	-	10시 00분	-	14시 00분
종업	18시 00분	-	17시 00분	-	20시 00분
휴게 시간	-	-	13시 00분 ~ 14시 00분	-	18시 00분 ~ 19시 00분

- 주휴일 : 일요일

※ 기간제·단시간근로자 주요 근로조건 서면 명시 의무 위반 적발 시 과태료(인당 500만원 이하) 즉시 부과에 유의
 (14.8.1.부터)

■ 외국인근로자의 고용 등에 관한 법률 시행규칙 [별지 제6호서식] <개정 2017. 2. 28.>

표준근로계약서 Standard Labor Contract

(앞쪽)

아래 당사자는 다음과 같이 근로계약을 체결하고 이를 성실히 이행할 것을 약정한다.
The following parties to the contract agree to fully comply with the terms of the contract stated hereinafter.

사용자 Employer	업체명 Name of the enterprise	전화번호 Phone number
	소재지 Location of the enterprise	
	성명 Name of the employer	사업자등록번호(주민등록번호) Identification number
근로자 Employee	성명 Name of the employee	생년월일 Birthdate
	본국주소 Address(Home Country)	
1. 근로계약 기간	- 신규 또는 재입국자 : () 개월 - 사업장변경자 : 년 월 일 ~ 년 월 일 * 수습기간 : [] 활용(입국일부터 [] 1개월 [] 2개월 [] 3개월) [] 미활용 ※ 신규 또는 재입국자의 근로계약기간은 입국일부터 기산함(다만, 「외국인근로자의 고용 등에 관한 법률」 제18조의4에 따라 출국한 날부터 3개월이 지난 후 재입국한 경우는 입국하여 근로를 시작한 날부터 기산함).	
1. Term of Labor contract	- Newcomers or Re-entering employee : () month(s) - Employee who changed workplace : from (YY/MM/DD) to (YY/MM/DD) * Probation period : [] Included (for [] 1 month [] 2 months [] 3 months from entry date), [] Not included ※ For newcomers or re-entering employees, the labor contract will enter into effect from the entry date (but, the contract of employees who re-enter three months after departing from Korea in accordance with Article 18-4 of Act on Foreign Workers' Employment, etc. will enter into effect from the first day of work).	
2. 근로장소	※ 근로자를 이 계약서에서 정한 장소 외에서 근로하게 해서는 안 됨	
2. Place of employment	※ The undersigned employee is not allowed to work apart from the contract enterprise	
3. 업무내용	- 업종 : - 사업내용 : - 직무내용 :	
3. Description of work	- Industry : - Business description : - Job description :	
4. 근로시간	시 분 ~ 시 분 - 1일 평균 시간외 근로시간 : 시간 (사업장 사정에 따라 변동 가능) - 교대제 ([] 2조2교대, [] 3조3교대, [] 4조3교대, [] 기타)	※ 가사사용인, 개인간병인의 경우에는 기재를 생략할 수 있음 ※ An employer of workers in domestic help, nursing can omit the working hours
4. Working hours	from () to () - average daily over time : hours (changeable depending on the condition of a company) - shift system ([] 2groups 2shifts, [] 3groups 3shifts, [] 4groups 3shifts, [] etc.)	
5. 휴게시간	1일 분	
5. Recess hours	() minutes per day	

210mm×297mm[백상지(80g/㎡) 또는 중질지(80g/㎡)]

서식 2 응시원서(안)

접수번호				지원분야	
성명	한글	한자		영문	
생년월일	000000				
취업가능연령	법정 취업가능연령(만 19세) 이상입니까? (해당되는 곳에 <input checked="" type="checkbox"/> 하시오.) <input type="checkbox"/> 예 <input type="checkbox"/> 아니오				
주소 (우편번호) (현거주지)					
연락처	전화번호	전화		휴대전화	
	전자우편				
직무관련 학교교육	대학교 이하	전공	부전공	졸업/재학/수료	
	대학원(석사)	전공	부전공	졸업/재학/수료	
	대학원(박사)	전공	부전공	졸업/재학/수료	
직무관련 총 경력 (년 개월)	근무처	직위	담당 업무(직무내용)		근무기간(연, 월)
					년 월 ~ 년 월
					년 월 ~ 년 월
자격증 및 특기사항	관련 자격증	자격사항		발행처	취득일
					(년 월 취득)
					(년 월 취득)
자기소개 등 활동사항					
기타 취업지원 대상 여부	구분			해당 여부	
	기준 중위소득 65% 이하				
	6개월 이상 장기실업자				
	여성가장 * 여성 실업자 중 가족부양 책임이 있는 자				
	만 55세 이상 고령자				
	장애인				
	북한이탈주민, 결혼이민자				

※ '제출된 서류는 최종합격자 발표 이후 20일 동안 불합격자 중 신청자에 한하여 반환할 예정임'(최종 합격자의 서류는 기관에서 보관
본인은 ○○○가족센터 직원공채에 응시하고자 원서를 제출합니다.

20XX년 XX월 XX일 성명 (인)

서식 3 개인정보 수집·이용 및 제공 동의서(안)

○○○○○센터 이용 서비스와 관련하여 아래와 같이 개인정보를 수집·이용 및 제3자에게 제공하고자 합니다. 내용을 자세히 읽으신 후 동의 여부를 결정하여 주십시오.

□ 개인정보 수집·이용 내역

수집·이용 목적	① 가족에 대한 서비스 정보제공 ② 건강가정·다문화가족지원센터의 각종 서비스 안내 및 제공 ③ 서비스 이용자의 개인식별 및 이력관리
보유 및 이용기간	(문서관리) 해당서비스 지원기간 ※ 서비스 종료 후 개인정보 처리방침에 명시된 문서보관기간 경과 후 파기 (가족지원통합서비스시스템 관리) 준영구 (사회복지사업법 제6조의2 등에 의거)

○ 센터 이용에 대한 동의(필수)

개인정보 항목	프로그램 신청 및 과거 서비스 이용 정보	
	신청자 정보	성명, 생년월일, 주소, 연락처, 이메일, 직업, 주거형태, 기초수급여부, 가족 내 어려움, 가입경로
	가족정보	가족관계, 성명, 생년월일, 직업, 동거여부
	결혼이민자 정보	출신국, 타기관 이용여부, 최종학력, 국적취득여부, 입국일, 한국거주기간, 현 배우자와의 결혼일, 결혼유형(기혼(초혼)/ 재혼/ 이혼/ 동거(사실혼)/ 사별/ 별거/ 가출/ 무응답/ 기타), 방문교육이용여부, 비상전화, 한국어능력수준
	확인서류	주민등록등본(결혼이민자가 등본 상 기재) 또는 가족관계증명서 및 외국인등록증 사본 ※ 회원등록을 위한 최초 실명인증 후 개인정보 관련서류는 별도 보관하지 않음(즉시 반환 또는 폐기 예정)
위 항목의 개인정보 수집·이용에 동의하십니까? <input type="checkbox"/> 예 <input type="checkbox"/> 아니오		

※ 위의 개인정보 수집·이용에 대한 동의를 거부할 권리가 있습니다. 그러나 동의를 거부할 경우 서비스 이용이 불가합니다.

○ 센터 선택서비스 이용에 대한 동의(선택)

개인정보 항목	방문교육서비스	
	지원대상 가정 정보	현재 직업, 자녀수, 월수입, 주거소유여부, 가족장애여부, 가족정보(성명, 성별, 생년월일, 직업, 동거여부)
	지원대상자 정보	성명, 출신국, 생년월일, 한국어능력수준, 서비스 희망일정, 희망서비스 내용
	확인서류(해당자에 한함)	맞벌이 증명 서류/장애인등록증/기초생활수급자, 저소득한부모가족, 차상위 본인부담경감대상자 증빙서류 ※ 개인정보 관련서류는 확인 후 별도 보관하지 않음(즉시 반환 또는 폐기 예정)
	위 항목의 개인정보 수집·이용에 동의하십니까? <input type="checkbox"/> 예 <input type="checkbox"/> 아니오	
개인정보 항목	언어발달지원 서비스	
	아동정보	이중국적 취득여부, 중도입국여부, 어머니(아버지)나라말 사용여부(주언어/부언어 포함), 태어난 나라, 한국거주기간, 한국어 습득기간, 언어외발달문제, 교육력, 주양육자, 어머니(아버지)나라말 학습계획, 취학유무, 생육사, 발달사항, 행동특성, 언어발달(응답, 천더어, 목소리, 말더듬), 기호(놀이/게임, 사물/사람, 상황)

개인정보 항목	결혼이민자 정보	출신국, 국적, 성별, 연령, 학력, 한국거주기간, 한국어 습득기간, 한국어 수준, 아동언어 발달 관심사 및 기대
	가족정보	우선선정대상자 여부, 이민형태, 결혼형태, 경제수준, 아동언어발달관심사 및 가족의 지원, 어머니(아버지)나라말 관심과 수준, 관계, 이름, 성별, 생년월일, 출신국, 국적, 직업, 주사용언어, 언어수준, 언어외발달문제
위 항목의 개인정보 수집·이용에 동의하십니까? <input type="checkbox"/> 예 <input type="checkbox"/> 아니오		

※ 귀하는 개인정보 수집·이용에 동의하지 않을 권리가 있습니다. 다만 동의를 거부할 경우 해당 서비스의 제공에 제한을 받을 수 있습니다.

□ 민감정보 수집·이용 내역

제공하는 항목	방문교육 서비스	지원대상가정 정보	우선선정대상자 여부
		제출서류 (해당자에 한함)	맞벌이 증명 서류/장애인등록증/기초생활수급자, 저소득한부모가족, 차상위 본인부담경감대상자 증빙서류
위 항목의 민감정보 수집·이용에 동의하십니까? <input type="checkbox"/> 예 <input type="checkbox"/> 아니오			
	언어발달 지원 서비스	가족정보	우선선정대상자 여부
		위 항목의 민감정보 수집·이용에 동의하십니까? <input type="checkbox"/> 예 <input type="checkbox"/> 아니오	
수집·이용 목적	① 센터 이용에 대한 우선순위 제공 기준 적용 ② 각종 서비스 안내 및 제공		
보유 및 이용기간	(문서관리) 해당서비스 지원기간 ※ 서비스 종료 후 개인정보 처리방침에 명시된 문서보관기간 경과 후 파기 (가족지원통합서비스시스템 관리) 준영구 (사회복지사업법 제6조의2 등에 의거)		

※ 위의 민감정보 처리에 대한 동의를 거부할 권리가 있습니다. 그러나 동의를 거부할 경우 원활한 센터의 서비스 이용에 제한을 받을 수 있습니다.

□ 개인정보 제3자 제공 내역

제공받는 기관	여성가족부, 지방자치단체, 한국건강가정진흥원, 건강가정·다문화가족지원센터, 다문화가족지원센터, 건강가정지원센터, 새일센터, 슈퍼바이저단, 만족도 조사기관
제공 목적	① 개인식별 및 서비스 이력관리 ② 서비스 이용에 따른 전화만족도 조사 ※ 만족도 조사기관에 제공하는 정보는 성명, 출신국, 연락처에 한함 ③ 건강가정·다문화가족지원센터 관리 - 실적관리 및 홍보, 관할지역 센터지원 ④ 다문화가족지원센터 서비스 제공
보유 및 이용기간	(문서관리) 해당서비스 지원기간 ※ 서비스 종료 후 개인정보 처리방침에 명시된 문서보관기간 경과 후 파기 (가족지원통합서비스시스템 관리) 준영구 (사회복지사업법 제6조의2 등에 의거)

○ 센터 이용에 대한 동의(필수)

제공하는 항목	프로그램 신청 및 과거 서비스 이용 정보, 서비스 이용에 따른 이력정보	
	신청자 정보	성명, 생년월일, 주소, 연락처, 이메일, 직업, 주거형태, 기초수급여부, 가족 내 어려움, 가입경로
	가족정보	가족관계, 성명, 생년월일, 직업, 동거여부
	결혼이민자 정보	출신국, 타기관 이용여부, 최종학력, 국적취득여부, 입국일, 한국거주기간, 현 배우자와의 결혼일, 결혼유형(기혼(초혼)/ 재혼/ 이혼/ 동거(사실혼)/ 사별/ 별거/ 가출/ 무응답/ 기타), 방문교육이용여부, 비상전화, 한국어능력수준
위 항목의 개인정보 제3자 제공에 동의하십니까? <input type="checkbox"/> 예 <input type="checkbox"/> 아니오		

※ 위의 개인정보 제3자 제공에 대한 동의를 거부할 권리가 있으며, 동의를 거부할 경우 거부할 경우 서비스 이용이 불가합니다.

○ 센터 선택서비스 이용에 대한 동의(선택)

제공하는 항목	방문교육서비스	
	지원대상 가정 정보	현재 직업, 자녀수, 월수입, 주거소유여부, 가족장애여부, 기초생활수급, 한부모, 가족정보(성명, 성별, 생년월일, 직업, 동거여부)
	지원대상자 정보	성명, 출신국, 생년월일, 한국어능력수준, 서비스 희망일정, 희망서비스 내용
	위 항목의 개인정보 제3자 제공에 동의하십니까? <input type="checkbox"/> 예 <input type="checkbox"/> 아니오	
제공하는 항목	언어발달지원서비스	
	아동정보	이중국적 취득여부, 중도입국여부, 어머니(아버지)나라말 사용여부(주언어/부언어 포함), 태어난 나라, 한국거주기간, 한국어 습득기간, 언어외발달문제, 교육력, 주양육자, 어머니(아버지)나라말 학습계획, 취학유무, 생육사, 발달사항, 행동특성, 언어발달(옹알이, 천단어, 목소리, 말더듬), 기호(놀이/게임, 사물/사람, 상황)
	결혼이민자 정보	출신국, 국적, 성별, 연령, 학력, 한국거주기간, 한국어 습득기간, 한국어 수준, 아동언어발달 관심사 및 기대
	가족정보	우선선정대상자 여부, 이민형태, 결혼형태, 경제수준, 아동언어발달관심사 및 가족의 지원, 어머니(아버지)나라말 관심과 수준, 관계, 이름, 성별, 생년월일, 출신국, 국적, 직업, 주사용언어, 언어수준, 언어외발달문제
위 항목의 개인정보 제3자 제공에 동의하십니까? <input type="checkbox"/> 예 <input type="checkbox"/> 아니오		

※ 위의 개인정보 제3자 제공에 대한 동의를 거부할 권리가 있으며, 동의를 거부할 경우 해당 서비스의 제공에 제한을 받을 수 있습니다.

년 월 일

본인 성명 (서명 또는 인)

(만 14세 미만 아동인 경우) 법정대리인 성명 (서명 또는 인)

* 법정대리인과 본인과의 관계 :

* 법정대리인 전화번호 :

○○○○○○센터 귀하

회원등록 신청서

회원번호	<i>센터에서 기입</i>	회원구분	<i>센터에서 기입</i>			
한글성명		등록일자				
영문성명		나이	세			
생년월일						
전화						휴대폰
주소						
이메일주소	_____@_____					
	※ 여성가족부 정책 홍보자료 이메일 수신동의여부 : <input type="checkbox"/> 예 / <input type="checkbox"/> 아니요					
회원구분			직업			
가입경로						
동거가족사항						
관계	성명	성별	생년월일	동거여부	직업	
결혼이민자 기재사항						
출신국						
국적취득여부			입국일			
한국거주기간(개월)						
방문교육이용여부			비상전화			
한국어능력 수준	말하기		듣기		쓰기	읽기

위와 같이 회원 신청을 합니다.

2000. 00. 00

신청인 : (서명)

○○○○○○ 센터장

프로그램 신청서

프 로 그 램 신 청	1.	
	2.	
	3.	
	4.	
	5.	

위와 같이 프로그램 또는 서비스를 신청합니다.

2000. 00. 00

신청인 : (서명)

○○○○○○센터장

만족도 조사

그동안 프로그램/상담에 참여해 주신 여러분께 진심으로 감사드립니다.

여러분의 의견을 조사하여 더 나은 프로그램으로 발전시키기 위해 몇 가지 질문을 하오니 바쁘시더라도 성의껏
답해주시기를 부탁드립니다.

○○○ 센터

✱ 다음 문항을 읽고 자신의 생각과 가장 가까운 곳에 ✓표 해주세요.

문 항	매우 그렇지 않다	그렇지 않다	보통 이다	그렇다	매우 그렇다
1. 프로그램/상담 내용은 내 가족의 실제 생활에 도움이 되었다.					
2. 강사(진행자)/상담자는 프로그램/상담을 잘 진행하였다.					
3. 프로그램/상담 진행환경은 만족스러웠다.					
4. 프로그램/상담 진행시간은 참여하기에 적절하였다.					
5. 프로그램/상담 진행과정은 전반적으로 만족스러웠다.					
6. 기회가 된다면, 다른 프로그램에 또 참여하고 싶다.					
7. 다른 사람들에게 본 프로그램/상담 이용을 권하고 싶다.					

✱ 다음 란에 V표 하거나, 여러분의 주관적 의견을 적어 주세요.

성 별	<input type="checkbox"/> 남 <input type="checkbox"/> 여	연 령	만 ()세
혼인여부	<input type="checkbox"/> 미혼 <input type="checkbox"/> 기혼 (자녀수 ___ 명)		
센터가 실시한 다른 프로그램의 참여경험		<input type="checkbox"/> 있다 <input type="checkbox"/> 없다	
도움이 되었던 점			
개선해야 할 점			
원하는 교육/상담 내용			
이용가능한 시간대			

✱ 끝까지 답변해 주셔서 진심으로 감사드립니다. ✱

○○년 △△△△△센터 지도·점검표

□ 점검현황

점검일자	장 소		
점검자	소속 :	직급 :	성명 : (인)
	소속 :	직급 :	성명 : (인)

□ △△△△센터 점검사항

구분	직원점검 사항	점검결과			비고 (개선사항)
		우수	보통	미흡	
종사자 채용 관리	1	• 종사자 채용시 공개경쟁채용 원칙 준수 여부			
	2	• 종사자 근로계약 체결 여부			
	3	• 종사자 채용 구비서류 등 관계철 구비 여부 (응시원서, 주민등록등본, 채용신체검사서) • 건강가정사 증명서(관련과목 이수 증명서류, 졸업증명서, 성적증명서 등), 경력증명서			
	4	• 인사기록카드 관리 상태			
	5	• 조직도 및 담당업무표 제작·게시 여부			
직원 복무 상황	1	• 출장명령 후 출장여부(근무상황부 확인)			
	2	• 연·병가 실시 상태(개인별 근무상황부 확인)			
	3	• 비상연락망 구비 여부			

구분	직원점검 사항	점검결과			비고 (개선사항)
		우수	보통	미흡	
예산 회계 관리	1	• 통합회계관리 : 회계 관리, 급여 관리, 예산 관리, 세무 관리, 자산(비품, 소모품) 관리			
	2	• 회계 보고 (회계담당자 지정여부 확인) : 사업계획안 및 예산안 보고, 정산 보고, 결산보고 (지침 준수 여부, 제출 기간 이행 여부)			
	3	• 통장 관리 및 강사료 등 집행 지침 준수 여부			
	4	• 지출품의서, 결의서 등 회계 서류의 적절성 등 • 영수증 증빙 적합여부			
사업 운영	1	• 사업영역별 프로그램 시간과 참여인원 수			
	2	• 사업비 집행내역 및 집행률 현황			
	3	• 사업계획 대비 이행실적			
	4	• 센터 및 사업 인지도 향상을 위한 홍보활동 내용			
	5	• 기타 사업에 관한 전반적인 이행실태			
건의 사항					

※ 점검사항은 해당 지방자치단체 및 센터 현황에 따라 가감하거나 자체 점검표를 마련하여 시행 가능함

가족관계위기징후 척도

다음에 제시되는 각 항목에 대해 귀하의 가족은 어떠신지 답해주시기 바랍니다. 해당 설문 문항은 귀하와 가족에게 맞는 프로그램을 제공해 드리는 데 이용됩니다. 바쁘시더라도 성의껏 답해주시기를 부탁드립니다.

○○○ 건강가정·다문화가족지원센터

	전혀 그렇지 않다	그렇지 않다	그저 그렇다	그렇다	매우 그렇다
1. 서로 간에 불평, 불만이 많다					
2. 갈등이 생기면 해결하려 하기 보다는 피해버린다.					
3. 가족원 간에 욕설이나 큰소리를 내며 싸운다.					
4. 가족이 함께 사진 찍고 싶어 하지 않는다.					
5. 집에 같이 있어도 서로 얼굴을 마주치고 싶어 하지 않는다.					
6. 함께 식사, 여행, 외출, 쇼핑 등을 하고 싶어 하지 않는다.					
7. 가족 안에서 자신의 힘든 일을 말하는 것이 어렵다.					
8. 가족원 간에 의견충돌이 쉽게 일어난다.					
9. 가족 안에 대화다운 대화가 없다.					
10. 포옹이나 보보, 손잡기 등의 스킨십이 없다.					
11. 가족 안에 웃음이 없다.					
12. 집에 있으면 마음이 편하지 않고 불편하다.					
13. 서로의 고민과 상황에 대해 관심이 없고 알지도 못한다.					
14. 사랑한다는 표현을 직접적이든 간접적이든 하지 않는다.					
15. 서로 짜증스럽게 말한다.					
16. 서로 가시가 있는 말, 비꼬는 말, 공격적인 말을 한다.					
17. 한 명이 일방적, 강압적으로 자기 의사를 강요한다.					
18. 꼭 필요한 말이 아니면 서로 이야기 하지 않는다.					

3) 출처 : 가족관계 위기진단 척도개발 연구(2013년 한국건강가정진흥원 발간)

가족스트레스 척도(기혼자용)

귀하와 귀하 가족께서 지난 1년사이에 또는 만성적으로 겪고 있는 일 중 스트레스 정도에 대해서 어떻게 느끼시는 지 답해주시기 바랍니다. 해당 설문 문항은 귀하와 가족에게 맞는 프로그램을 제공해 드리는 데 이용됩니다. 바쁘시더라도 성의껏 답해주시기를 부탁드립니다.

○○○ 건강가정·다문화가족지원센터

	경험여부		경험 있음				
			스트레스정도				
	없다	있다	매우 낮다	낮다	보통 이다	높다	매우 높다
1. 지난 1년 사이에 내가 결혼을 했다.	0	1	①	②	③	④	⑤
2. 지난 1년 사이에 가족 중 누군가 결혼을 했다.	0	1	①	②	③	④	⑤
3. 지난 1년 사이에 내(배우자)가 임신 또는 유산을 했다	0	1	①	②	③	④	⑤
4. 지난 1년 사이에 가족 중에 누군가 임신 또는 유산을 했다.	0	1	①	②	③	④	⑤
5. 지난 1년 사이에 내(배우자)가 출산, 입양을 했다.	0	1	①	②	③	④	⑤
6. 지난 1년 사이에 가족 중에 누군가 출산, 입양을 했다.	0	1	①	②	③	④	⑤
7. 지난 1년 사이에 내(배우자)가 외도를 했다.	0	1	①	②	③	④	⑤
8. 지난 1년 사이에 가족 중에 누군가 외도를 했다.	0	1	①	②	③	④	⑤
9. 지난 1년 사이에 나와 배우자가 별거 또는 이혼을 했다.	0	1	①	②	③	④	⑤
10. 지난 1년 사이에 가족 중에 누군가 별거하거나 이혼을 했다.	0	1	①	②	③	④	⑤
11. 지난 1년 사이에 배우자가 사망하였다.	0	1	①	②	③	④	⑤
12. 지난 1년 사이에 가족이나 가까운 친척 중에 누군가 사망하였다.	0	1	①	②	③	④	⑤
13. 지난 1년 사이에 아이를 위한 보육시설/학원을 새로 찾아야 했다.	0	1	①	②	③	④	⑤

4) 출처 : 가족관계 위기진단 척도개발 연구(2013년 한국건강가정진흥원 발간)

	경험여부		경험 있음				
			스트레스정도				
	없다	있다	매우 낮다	낮다	보통 이다	높다	매우 높다
14. 지난 1년 사이에 자녀가 초등 / 중 / 고등 / 대학교 / 대학원에 입학하였다.	0	1	①	②	③	④	⑤
15. 지난 1년 사이에 자녀가 원하는 학교입시에 실패했다.	0	1	①	②	③	④	⑤
16. 지난 1년 사이에 내(배우자)가 은퇴하였다.	0	1	①	②	③	④	⑤
17. 지난 1년 사이에 가족 중에 누군가 은퇴하였다.	0	1	①	②	③	④	⑤
18. 지난 1년 사이에 새로 대출을 받거나 빚을 졌다.	0	1	①	②	③	④	⑤
19. 지난 1년 사이에 가계지출이 급격히 늘었다.	0	1	①	②	③	④	⑤
20. 지난 1년 사이에 주식, 부동산 시장의 변화로 재산상의 손실을 보았다.	0	1	①	②	③	④	⑤
21. 지난 1년 사이에 나 혹은 가족 중 누군가 사업을 시작하거나 첫 출근하였다.	0	1	①	②	③	④	⑤
22. 지난 1년 사이에 나 혹은 가족 중 누군가 실직, 해고되었다.	0	1	①	②	③	④	⑤
23. 지난 1년 사이에 나 혹은 가족 중 누군가 직장을 얻는데 실패했다.	0	1	①	②	③	④	⑤
24. 지난 1년 사이에 이사(전학)를 했다.	0	1	①	②	③	④	⑤
25. 지난 1년 사이에 가족 중 누군가 따로 살게 되거나, 따로 살던 가족이 같이 살게 되었다.	0	1	①	②	③	④	⑤
26. 지난 1년 사이에 나 혹은 가족 중 누군가 크게 다치거나 많이 아팠다.	0	1	①	②	③	④	⑤
27. 지난 1년 사이에 나 혹은 가족 중 누군가 학교폭력이나 (성)범죄 피해자가 되었다.	0	1	①	②	③	④	⑤
28. 지난 1년 사이에 나 혹은 가족 중 누군가 가출, 비행을 저지르거나 고소·고발을 당했다.	0	1	①	②	③	④	⑤
29. 가족 중에 누군가 결혼할 때가 지났다.	0	1	①	②	③	④	⑤
30. 내(배우자)가 임신을 원했지만 되지 않았다.	0	1	①	②	③	④	⑤
31. 가족 중에 누군가 임신을 원했으나 되지 않았다.	0	1	①	②	③	④	⑤

	경험여부		경험 있음				
			스트레스정도				
	없다	있다	매우 낮다	낮다	보통 이다	높다	매우 높다
32. 자녀에게 발달적 문제(발달이 느림)가 있다.	0	1	①	②	③	④	⑤
33. 자녀의 성적이 낮다(성적이 떨어졌다).	0	1	①	②	③	④	⑤
34. 가족 중에 누군가 요양병원에 계시다.	0	1	①	②	③	④	⑤
35. 가족이나 가까운 친척 중 연세가 많아 신체적 / 정신적으로 가족이 돌봐야 할 분이 있다.	0	1	①	②	③	④	⑤
36. 부모님이나 가까운 친척들과 불화가 있다.	0	1	①	②	③	④	⑤
37. 부부 성생활이 만족스럽지 않다.	0	1	①	②	③	④	⑤
38. 가족 내 가정폭력 문제(손찌검이나 심한 언어폭력)가 있다.	0	1	①	②	③	④	⑤
39. 가정경제에 만성적인 어려움이 있다.	0	1	①	②	③	④	⑤
40. 나 혹은 가족 중 누군가에게 사업/직업상 어려움이 있다.	0	1	①	②	③	④	⑤
41. 형편이 어려운 부모님이나 가까운 친척을 재정적으로 돕고 있다.	0	1	①	②	③	④	⑤
42. 가족 중 누군가에게 만성질환이나 장애가 있다.	0	1	①	②	③	④	⑤
43. 나 혹은 가족 중 누군가에게 치료가 필요한 심리정서문제가 있다.	0	1	①	②	③	④	⑤
44. 나 혹은 가족 중 누군가에게 술 문제가 있다.	0	1	①	②	③	④	⑤
45. 나 혹은 가족 중 누군가 게임, 인터넷, 스마트폰 중독으로 일상생활이 어렵다.	0	1	①	②	③	④	⑤

가족스트레스 척도(미혼자용)

다음에 제시되는 각 항목에 대해 귀하의 가족은 어떠신지 답해주시기 바랍니다. 해당 설문 문항은 귀하와 가족에게 맞는 프로그램을 제공해 드리는 데 이용됩니다. 바쁘시더라도 성의껏 답해주시기를 부탁드립니다.

○○○ 건강가정·다문화가족지원센터

	경험여부		경험 있음				
	없다	있다	스트레스정도				
			매우 낮다	낮다	보통 이다	높다	매우 높다
1. 내가 결혼할 때가 지났다.	①	②	①	②	③	④	⑤
2. 가족 중에 누군가 결혼을 했다.	①	②	①	②	③	④	⑤
3. 가족 중에 누군가 결혼할 때가 지났다.	①	②	①	②	③	④	⑤
4. 가족 중에 누군가 임신 또는 유산을 했다.	①	②	①	②	③	④	⑤
5. 가족 중에 누군가 출산, 입양을 했다.	①	②	①	②	③	④	⑤
6. 가족 중에 누군가 임신을 원했으나 되지 않았다.	①	②	①	②	③	④	⑤
7. 가족 중에 누군가 은퇴하였다.	①	②	①	②	③	④	⑤
8. 가족 중에 누군가 요양병원에 계시다.	①	②	①	②	③	④	⑤
9. 가족이나 가까운 친척 중 연세가 많아 신체적/정신적으로 가족이 직접 돌봐야 할 분이 생겼다.	①	②	①	②	③	④	⑤
10. 부모님이나 가까운 친척들과 불화가 있다.	①	②	①	②	③	④	⑤
11. 가족 중에 누군가 외도를 했다.	①	②	①	②	③	④	⑤
12. 가족 중에 누군가 별거하거나 이혼을 했다.	①	②	①	②	③	④	⑤
13. 가족이나 가까운 친척 중에 누군가 사망하였다.	①	②	①	②	③	④	⑤
14. 가족 내 가정폭력 문제(손씨검이나 심한 언어폭력)가 있다.	①	②	①	②	③	④	⑤

	경험여부		경험 있음				
			스트레스정도				
	없다	있다	매우 낮다	낮다	보통 이다	높다	매우 높다
15. 가정경제에 만성적인 어려움이 있다.	0	1	①	②	③	④	⑤
16. 새로 대출을 받거나 빚을 졌다.	0	1	①	②	③	④	⑤
17. 가계지출이 급격히 늘었다.	0	1	①	②	③	④	⑤
18. 주식, 부동산 시장의 변화로 재산상의 손실을 보았다.	0	1	①	②	③	④	⑤
19. 나 혹은 가족 중 누군가에게 사업/직업상 어려움이 있다.	0	1	①	②	③	④	⑤
20. 나 혹은 가족 중 누군가 사업을 시작하거나 첫 출근하였다.	0	1	①	②	③	④	⑤
21. 나 혹은 가족 중 누군가 실직, 해고되었다.	0	1	①	②	③	④	⑤
22. 나 혹은 가족 중 누군가 직장을 얻는데 실패했다.	0	1	①	②	③	④	⑤
23. 형편이 어려운 부모님이나 가까운 친척을 재정적으로 돕고 있다.	0	1	①	②	③	④	⑤
24. 이사(전학)를 했다.	0	1	①	②	③	④	⑤
25. 가족 중 누군가 따로 살게 되거나, 따로 살던 가족이 같이 살게 되었다.	0	1	①	②	③	④	⑤
26. 나 혹은 가족 중 누군가 크게 다치거나 많이 아팠다.	0	1	①	②	③	④	⑤
27. 가족 중 누군가에게 만성질환이나 장애가 있다.	0	1	①	②	③	④	⑤
28. 나 혹은 가족 중 누군가에게 치료가 필요한 심리정서문제가 있다.	0	1	①	②	③	④	⑤
29. 나 혹은 가족 중 누군가에게 술 문제가 있다.	0	1	①	②	③	④	⑤
30. 나 혹은 가족 중 누군가 학교폭력이나 (성)범죄 피해자가 되었다.	0	1	①	②	③	④	⑤
31. 나 혹은 가족 중 누군가 가출, 비행을 저지르거나 고소·고발을 당했다.	0	1	①	②	③	④	⑤
32. 나 혹은 가족 중 누군가 게임, 인터넷, 스마트폰 중독으로 일상생활이 어렵다.	0	1	①	②	③	④	⑤

부록
02

공통참고자료

차례

참고 1	인건비 가이드라인	291
참고 2	건강가정사	296
참고 3	개인정보보호법 주요내용 및 개인정보 처리방침(안)	304
참고 4	센터 운영위원회 운영규정(안) (예시)	314
참고 5	센터 수탁자선정심사위원회 운영규정(안)	317
참고 6	기간제 근로자의 사용기한 제한 예외적용 여부	323
참고 7	건강가정기본법령	326
참고 8	다문화가족지원법령	342

□ 2024년 인건비(기본급) 지급기준

- 동 인건비(기본급) 지급기준을 우선 참고하되, 봉급 및 수당기준 등은 개별시설과 및 지방자치단체 예산 사정 등에 따라 개별적으로 편성 가능*
 - * 지자체는 '사회복지시설 종사자 인건비가이드라인' 준수를 위해 노력하여야 함
- 근로기준법 제56조의 규정에 따른 연장, 야간, 휴일근무수당(이하 '시간외근무수당 등'), 퇴직금, 기타 4대보험 등의 경우 근로기준법 및 개별법령을 준수

□ 호봉 책정 기준

1. 인건비 총액은 호봉적용에 따른 급여, 기관부담 4대보험료, 퇴직적립금 및 제수당을 포함함
2. 호봉은 센터 근무연수와 경력을 인정함
3. 원칙적으로 근무연수 1년에 대하여 1호봉 인정
4. 초임호봉은 1호봉으로 함. 경력자의 경우 인정되는 근무경력에 따라 초임호봉을 확정
5. 경력은 건강가정지원센터와 다문화가족지원센터 근무경력 100% 인정
6. 유사경력 인정
 - 사회복지사 또는 건강가정사로서 사회복지사업법이 정한 사회복지시설에서 사회복지관련 업무에 종사한 경력은 100% 인정
 - 공무원으로서 「사회복지사업법」 제2조의 규정에 의한 사회복지사업 관련 부서에 근무한 경력(사회복지전담공무원 근무경력 등) 80% 인정
 - 가족상담 전문인력은 채용 자격요건에 규정되어 있는 관련기관에서 상담원 등으로 근무한 경력은 100% 인정
 - 건강가정기본법 제34조의2의 규정에 의한 한국건강가정진흥원에서 근무한 경력 80% 인정
 - 군 의무복무기간은 「사회복지시설 관리 안내」 규정 준용하여 계산

7. 1호봉은 직급별 하한액임으로 하한선 준수
8. 호봉 정기승호일 기준 : 매월 1일
9. 호봉기준표의 호봉지급액은 본인부담 4대 보험료를 포함한 금액임
10. 호봉기준표는 사업연도 예산현황 등을 고려하여 매년 조정할 수 있음
 - ※ 호봉기준표는 임금지급 가이드라인으로, 시·도 및 시·군·구는 해당 지역 및 센터 상황을 고려하여 지급액 조정 가능

□ 가족센터 호봉 기준표

(월액, 단위: 원)

호봉	센터장	사무국장	팀장 또는 과장	선임팀원	팀 원	행정인력등
1	2,648,220	2,429,900	2,266,980	2,213,700	2,140,300	2,060,800
2	2,738,610	2,509,230	2,340,850	2,266,600	2,180,200	2,084,300
3	2,820,480	2,599,750	2,405,510	2,330,900	2,219,800	2,120,900
4	2,921,400	2,697,000	2,506,530	2,394,900	2,262,000	2,160,000
5	2,977,670	2,794,630	2,551,160	2,459,400	2,321,900	2,198,200
6	3,096,150	2,889,810	2,658,390	2,549,300	2,381,300	2,247,600
7	3,172,790	2,939,080	2,770,950	2,641,000	2,470,200	2,284,800
8	3,296,660	3,019,970	2,886,690	2,737,700	2,567,900	2,345,200
9	3,421,060	3,145,510	2,940,140	2,849,300	2,659,800	2,419,400
10	3,539,790	3,266,780	3,052,430	2,943,000	2,740,100	2,502,300
11	3,617,000	3,383,740	3,155,720	3,036,600	2,811,400	2,566,400
12	3,732,130	3,461,720	3,249,440	3,120,100	2,872,800	2,629,000
13	3,830,900	3,511,450	3,331,220	3,190,400	2,931,700	2,694,700
14	3,916,400	3,598,940	3,410,600	3,267,000	2,991,800	2,744,500
15	3,997,880	3,686,710	3,486,830	3,340,500	3,054,000	2,787,800
16	4,075,390	3,765,040	3,544,410	3,411,300	3,121,700	2,831,000
17	4,148,790	3,835,970	3,594,980	3,477,800	3,188,900	2,885,400
18	4,216,960	3,906,920	3,660,860	3,541,900	3,253,000	2,938,300
19	4,282,100	3,971,650	3,721,370	3,601,400	3,310,600	2,994,300
20	4,343,180	4,031,270	3,780,620	3,659,400	3,366,800	3,041,500
21	4,401,430	4,089,770	3,836,890	3,718,300	3,417,300	3,094,600
22	4,456,230	4,143,910	3,889,690	3,769,500	3,468,200	3,155,700
23	4,508,270	4,195,110	3,933,790	3,818,600	3,514,800	3,216,100
24	4,556,120	4,243,290	3,983,280	3,865,600	3,560,700	3,275,600
25	4,603,210	4,291,180	4,027,580	3,915,700	3,604,300	3,335,500
26	4,644,750	4,333,000	4,072,660	3,960,000	3,644,300	3,391,000
27	4,684,430	4,374,640	4,109,250	3,996,000	3,678,700	3,437,200
28	4,719,190	4,410,220	4,143,760	4,033,800	3,712,600	3,471,700
29	4,750,640	4,443,570	4,177,080	4,069,100	3,745,300	3,507,700
30	4,782,260	4,475,880	4,209,530	4,100,900	3,776,300	3,539,600

□ 건강가정지원센터, 다문화가족지원센터 호봉 기준표

(월액, 단위: 원)

호봉	센터장	팀장 또는 과장	팀 원	행정인력등
1	2,648,220	2,266,980	2,140,300	2,060,800
2	2,738,610	2,340,850	2,180,200	2,084,300
3	2,820,480	2,405,510	2,219,800	2,120,900
4	2,921,400	2,506,530	2,262,000	2,160,000
5	2,977,670	2,551,160	2,321,900	2,198,200
6	3,096,150	2,658,390	2,381,300	2,247,600
7	3,172,790	2,770,950	2,470,200	2,284,800
8	3,296,660	2,886,690	2,567,900	2,345,200
9	3,421,060	2,940,140	2,659,800	2,419,400
10	3,539,790	3,052,430	2,740,100	2,502,300
11	3,617,000	3,155,720	2,811,400	2,566,400
12	3,732,130	3,249,440	2,872,800	2,629,000
13	3,830,900	3,331,220	2,931,700	2,694,700
14	3,916,400	3,410,600	2,991,800	2,744,500
15	3,997,880	3,486,830	3,054,000	2,787,800
16	4,075,390	3,544,410	3,121,700	2,831,000
17	4,148,790	3,594,980	3,188,900	2,885,400
18	4,216,960	3,660,860	3,253,000	2,938,300
19	4,282,100	3,721,370	3,310,600	2,994,300
20	4,343,180	3,780,620	3,366,800	3,041,500
21	4,401,430	3,836,890	3,417,300	3,094,600
22	4,456,230	3,889,690	3,468,200	3,155,700
23	4,508,270	3,933,790	3,514,800	3,216,100
24	4,556,120	3,983,280	3,560,700	3,275,600
25	4,603,210	4,027,580	3,604,300	3,335,500
26	4,644,750	4,072,660	3,644,300	3,391,000
27	4,684,430	4,109,250	3,678,700	3,437,200
28	4,719,190	4,143,760	3,712,600	3,471,700
29	4,750,640	4,177,080	3,745,300	3,507,700
30	4,782,260	4,209,530	3,776,300	3,539,600

□ 센터 종사자 직위별 승진 최소소요연한

○ 단독 건강가정지원센터, 다문화가족지원센터

직책	팀원 → 팀장 / 팀장 또는 과장	팀장 / 팀장 또는 과장 → 센터장
연한	만 8년(9년차) 이상	만 15년(16년차) 이상

- 1) 승진에 필요한 “최소 소요연한”은 근무경력을 합산한 것을 의미함
- 2) 2018년 12월 31일 이전 기준에 의해 승진한 경우 종전 자격 유지

○ 가족센터

직책	팀원	팀원 → 선임팀원	선임팀원 → 팀장 / 팀장 또는 과장	팀장/팀장 또는 과장 → 사무국장 / 센터장(부센터장)
연한	-	만 3년(4년차) 이상	만 5년(6년차) 이상	만 7년(8년차) 이상

- 1) 승진에 필요한 “최소 소요연한”은 타 가족(건강가정, 다문화가족지원)센터 및 현재 재직중인 센터의 해당 직책에서의 실무경력을 말함
- 2) 2020년 7월 15일 이전 기준에 의해 승진한 경우 종전 자격 유지
- 3) “팀장 또는 과장”으로 승진하는 경우 2020년 7월 15일 이전까지(2020년 7월 15일 이후 통합하는 센터는 통합하기 이전까지) 팀원으로 근무한 경력은 최대 5년까지 선임팀원에서의 실무경력으로 간주할 수 있음

□ 수당 기준

수당의 종류	지급 대상	지급액	지급회수 및 지급일
명절 휴가비	재직 중인 종사자 (육아휴직, 병가휴직 등 장기휴직 제외)	봉급액의 120%	봉급액의 60%씩 연 2회, 설과 추석에 속한 달의 보수지급일(또는 설과 추석 전 15일 이내에 센터장이 정한 날)
시간외 근무수당 등	규정된 근무시간 외에 연장근로를 한 종사자	연장근로시간당 (통상임금(보수월액)×1/209×1.5)	연장근로를 한 다음달 보수 지급일 (단, 12월은 당월에 지급)
가족수당	부양가족이 있는 종사자	- 배우자 : 월 40,000원 - 배우자 및 자녀를 제외한 부양가족(직계존속·비속 등) : 1명당 월 20,000원 - 자녀 : 첫째 월 30,000원, 둘째 월 70,000원, 셋째 이후 자녀 월 110,000원	세부기준은 공무원 기준 적용

※ 지방자치단체 또는 수탁법인인 지역 및 센터 여건에 따라 센터 종사자에게 이 외 별도 수당을 지급할 수 있음

I. 건강가정사 자격요건

1. 목 적

- 건강가정기본법 제35조 제3항(건강가정사 자격요건 규정) 중 유권해석이 필요한 부분 및 여성가족부장관이 정할 사항에 대한 기준제시

2. 지침내용

□ 관련교과목 이수인정이 가능한 대학 범위

- 건강가정기본법 제35조 제3항에 규정된 “대학 또는 이와 동등 이상의 학교”의 인정범위는 아래와 같음
 - 고등교육법 제2조에 명시된 학교 : 대학, 산업대학, 교육대학, 전문대학, 방송대학·통신대학 및 방송통신대학, 기술대학
 - 평생교육법에 의한 학위취득자 : 교육부장관의 인가를 받아 설치한 사내대학, 원격대학(사이버대학)에서 학위취득자
 - 독학에의한학위취득에관한법률에 따른 학위취득자
 - 학점인정등에관한법률에 의한 학위취득자, 단, 학점인정등에관한법률에 따른 학점은행제를 통해 부분적인 교과목 이수도 가능(이수 교과목수, 이수학점 등 제한 없음)

□ 관련교과목의 동일교과목 인정 기준

- 관련교과목의 동일교과목으로 인정되는 교과목은 「별첨 1」과 같음
 - 「별첨 1」의 동일교과목으로 인정되는 교과목 이외 과목은 「별첨 2」 서식에 의해 신청하여 여성가족부장관의 인정을 받아야 하며, 여성가족부장관은 동일 교과목을 인정함에 있어 아래와 같이 자문위원회를 구성·활용할 수 있음

건강가정사 자문위원회

- 기능 : 동일교과목 인정여부에 대한 자문
- 구성 : 현 관련교과목의 전공분야를 고려하여 가정학분야 전문가 2명, 사회복지학분야 전문가 2명, 여성학분야 전문가 1명, 상담학분야 전문가 1명으로 구성한다. 단, 자문위원회는 관련학회의 추천을 받아 구성할 수 있음
- 회의개최 : 격월 1회(짝수월)를 원칙으로 함
※ 필요시 수시개최 및 안건이 없을 경우 개최 생략 가능
- 운영기간 : 관련법령 개정시 까지

3. 행정사항

- 이 지침 개정 전에 「별첨 1」의 동일교과목으로 인정되는 교과목을 이수한 경우에도 별도의 동일교과목 인정신청 절차 없이 관련교과목중 하나를 이수한 것으로 봄
- 이 지침 개정 전에 2개 이상의 학교에서 교과목을 이수하였으나, 학교 간 학점 인정이 되지 않는 경우에 교과목을 이수(각 학교의 졸업학점으로 인정된 것에 한한다)한 것으로 인정
- 과목 명칭에 “학”, “론”, “특론”, “~의”의 유무는 차이가 없는 것으로 본다.
- 과목명칭에 “및”과 “과(와)”의 차이는 차이가 없는 것으로 봄
- 건강가정사가 되기 위하여 이수하여야 하는 교과목의 3가지 구분 영역에 각각 학점제한은 없는 것으로 봄

4. 문 의

- 한국건강가정진흥원 가족상담전화(전화 : 1644-6621, 3번)
- 건강가정지원센터 고객상담(1577-9337)

II. 건강가정사 관련교과목

□ 건강가정사가 되기 위하여 이수하여야 하는 관련교과목

(건강가정기본법 시행규칙 제5조 별표)

구 분		교 과 목
핵심과목(5)		건강가정론, (건강)가정(족)정책론, 가족상담(및 치료), 가정(족)생활교육, 가족복지론, 가족과 젠더, 가족(정)과 문화, 건강가정현장실습, 여성과(현대)사회, 비영리기관 운영관리 중 5과목 이상
관련과목(7)	기초이론(4)	가족학, 가족관계(학), 가족법, 아동학, 보육학, 아동(청소년)복지론, 노년학, 노인복지론, 인간발달, 인간행동과 사회환경, 가족(정)(자원)관리, 가계경제, 기사노동론, 여가관리론, 주거학, 생애주기 영양학, 여성복지(론), 여성주의이론, 정신건강(정신보건사회복지)론, 장애인복지론, 가정생활복지론, 상담이론, 자원봉사론, 성과 사랑, 법여성학, 여성과 문화, 일과 가족(정), 사회복지(개)론 중 4과목 이상
	상담·교육 등 실제(3)	생활설계상담, 아동상담, 영양상담 및 교육, 소비자 상담, 주거상담, 부모교육, 부부교육, 소비자교육, 가정생활과 정보, 가계재무관리, 주택관리, 의생활관리, 지역사회 영양학, 프로그램 개발과 평가, 사회복지실천기술론, 지역사회복지론, 연구(조사)방법론, 부부상담, 집단상담, 가족(정)과 지역사회, 여성과 교육, 여성과 리더십, 여성주의 상담, 사회복지실천론, 위기개입론, 사례관리론 중 3과목 이상

【비 고】

1. 대학원에서 관련 교과목을 이수하는 경우에는 같은 표의 교과목 중 핵심과목 4과목 이상, 관련과목 4과목(기초이론 2과목, 상담·교육 등 실제 2과목) 이상을 각각 이수하여야 한다. 다만, 핵심과목 및 관련과목 각각의 2분의 1의 범위에서 대학 또는 이와 동등 이상의 학교에서 이수한 교과목도 이를 대학원에서 이수한 것으로 봄
2. 교과목의 명칭이 동일하지 아니하더라도 교과목의 내용이 동일한 것으로 여성가족부장관이 인정하는 경우에는 동일 교과목으로 봄
3. 관련 교과목 이수는 12과목 36학점(대학원에서 이수하는 경우 8과목 24학점) 또는 12과목 이상 36학점(대학원에서 이수하는 경우 8과목 이상 24학점)으로 함

※ 건강가정사 관련교과목 표준교과내용은 건강가정지원센터 홈페이지(www.familynet.or.kr)를 참고

{ 별첨 1 }

동일교과목으로 인정되는 교과목

영역	관련교과목	동일교과 인정 교과목
핵심과목	가정(족)생활교육	가족생활교육프로그램, 가족생활교육 및 실습
	가족과 문화	한국가정(족)생활문화, 한국가정(족)생활사, 가족(정)생활문화
	가족과 젠더	(여)성과 가족
	가족복지론	가족복지 및 정책
	가족상담(및 치료)	가족치료, 가족상담(이론) 및 실습(연습), 가족치료(및 실습), 가족상담 및 가족치료
	비영리기관 운영관리	공공가정경영, 사회복지행정론
	여성과 (현대)사회	여성학(기초), 여성학의 이해
기초이론	가계경제	가정경제학
	노년학	노인학
	보육학	보육학개(특)론
	상담이론	상담심리학, 상담(의) 이론과(및) 실제
	가족(정) (자원)관리	가정경영(원)론
	아동학	아동발달
	여성주의 이론	여성학 이론
	인간발달	발달심리
상담·교육 등 실제	부부상담	부부치료, 부부문제와 상담
	연구(조사)방법론	사회복지조사론, 여성학방법론, (아동가족)연구방법론, 상담연구방법론, 연구 및 조사방법, 생활과학연구법, 사회조사방법론, 가정(관리)학연구법
	여성주의 상담	(한국)여성상담(실습)
	영양상담 및 교육	영양교육 및 상담

{ 별첨 2 }

건강가정사 동일교과목 인정신청서

학 교	학교명		학과(학부)	
	신청 주체	(학교 / 개인) 중 택 1	연락처	(Tel.) (Fax.)
	성명	학교일 경우 담당자 개인일 경우 신청인	이메일	
동일교과목 심의내용	법정교과목명	〈시행규칙 상 법정교과목 명〉		
	심의대상 교과목명	〈이수한 교과목 명〉		
	이수학기	학년도	학기	
	담당교수명			
	요청사유 (교과개요)			
<p>「건강가정기본법」시행규칙 제5조 및 별표에 의한 건강가정사 관련교과목과 동일하게 인정받을 수 있도록 심의를 요청합니다.</p> <p style="text-align: center;">담당교수(또는 학과장) : _____ (직인)</p> <p>구비서류 1. 동일과목 심의요청 공문 1부. 2. 해당 과목의 강의계획서(해당교과목 이수연도) 1부. 3. 기타 입증할 증빙자료 1부. ※ 구비서류의 입증책임은 학교에 있습니다. ※ 요청사유 기재란이 부족할 시 별도 용지에 기재해주시기 바랍니다. ※ 원칙적으로 학교에서 신청, 불가피한 사유가 있을 경우 개인 신청 가능</p> <p style="text-align: center; font-size: 1.2em; font-weight: bold;">여성가족부 귀하</p>				

{ 별첨 3 }

건강가정사 자격기준 관련법령 및 여성가족부 해석

1. 학점은행제를 통해서도 건강가정사가 될 수 있나요?

- 「학점인정등에관한법률」의 학점은행제를 통해서도 건강가정사 자격취득이 가능합니다. 대학 등에서 이수하지 못한 과목이 있을 경우 이수과목 수 및 이수 학점 등에 관계없이 학점은행제를 통해 보완이 가능합니다. 따라서 위 1-2에서 열거한 교육기관에서 졸업 또는 학위를 취득하였다면 건강가정사 자격요건에 필요한 36학점 모두 학점은행제를 통해서 과목 이수가 가능합니다.

※ 학점은행제에 관한 자세한 사항은 국가평생교육진흥원으로 문의(☎ 02-3780-9700)

2. 건강가정사가 되기 위해서는 전공학문과 졸업연도에 제한이 있나요?

- 「건강가정기본법」 제35조 제3항에 의하면 건강가정사는 “대학 또는 이와 동등 이상의 학교에서 사회복지학·가정학·여성학 등 여성가족부령이 정하는 관련 교과목을 이수하고 졸업한 자”이어야 하며, 이는 졸업연도에 상관없이 모든 졸업생에 적용됩니다. 즉, 전공학문과 졸업연도에 상관없이 「건강가정기본법 시행규칙」에서 규정하고 있는 과목이수 요건을 갖춘 경우 건강가정사로 인정 됩니다.

3. 이수한 교과목이 시행규칙에서 정한 관련교과목과 교과목 명칭이 다른 경우 어떻게 하나요?

- 관련교과목과 교과목 명칭이 다르더라도 「별첨 1」에 제시된 교과목에 대해서는 인정됩니다. 기타 명칭이 다른 과목은 여성가족부로 신청을 하여 확인을 받아야 인정 가능합니다. 다만, 명칭에 “학”, “론”의 유무는 차이가 없는 것으로 해석 가능합니다. 예를 들어, “노인복지론”과 “노인복지”, “지역사회영양학”과 “지역사회영양”은 같은 과목으로 해석합니다. 따라서 위에서 제시한 예를 제외하고 자신이 이수한 교과목이 「건강가정기본법」에서 제시하는 교과목과 동일한 교과목인지 판단하기 곤란한 경우에 여성가족부에 동일교과목 인정신청을 하여 확인을 받으셔야 합니다.

4. 동일교과목 인정신청은 어떻게 하나요?

- 우선 여성가족부 홈페이지 공지사항 “건강가정사 자격요건에 관한 지침”중 「별첨 3」 표준교과개요를 참조하시어 이수한 교과내용과 유사한지 확인한 후 「별첨 2」 신청서를 작성하시어 여성가족부 가족정책과로 우편·전자우편 (gateoftime@korea.kr)으로 신청하시면 됩니다. 동일교과목 여부 판정은 매 짝수월 자문위원회를 거쳐 이루어지고 자문위원회는 특별한 사정이 없는 한 매 짝수월 말에 개최하므로 매 짝수월 10일까지 신청하시어 불이익이 없도록 유의하시기 바랍니다.

5. 교과목당 이수 학점은 어떻게 되나요?

- 관련 교과목 이수는 12과목 36학점(대학원에서 이수하는 경우 8과목 24학점) 또는 12과목 이상 36학점(대학원에서 이수하는 경우 8과목 이상 24학점)이면 됩니다. 따라서, 기준 학점(대학과정 36학점, 대학원과정 24학점)만 채우게 된다면 과목당 1~2학점 과목도 인정됩니다(건강가정기본법시행규칙 제5조 「별표」).

6. 대학원에서 관련교과목을 이수하는 경우 이수 기준은 어떻게 되나요?

- 대학원에서는 핵심과목 12학점, 관련과목 12학점을 각각 이수하여야 합니다. 다만, 대학원에서 핵심과목 6학점, 관련과목 6학점을 이수한 경우 나머지는 위 1-2에서 제시한 교육기관에서 이수한 교과목도 이를 대학원에서 이수한 것으로 인정됩니다(건강가정기본법 시행규칙 제5조 「별표」).

7. 같은 학교에서 관련교과목 모두를 이수하고 졸업하여야 하나요?

- 졸업학점으로 인정되는 한 다른 교육기관에서 교과목 이수하여도 상호 인정이 됩니다. 다만, 학점은행제는 예외적으로 별도의 학위 없이 부분적인 학점 이수를 인정하고 있습니다.

8. 관련교과목을 모두 이수하고 졸업하였습니다. 자격증 신청은 어떻게 하나요?

- 건강가정사 자격요건을 갖춘 자에게 자격증(또는 인증서) 등은 발급되고 있지 않으며, 취업이나 기타 사유로 확인이 필요할 경우 성적증명서와 졸업증명서를 해당기관(취업처 등)에 제출하시면 됩니다.

9. 자격요건을 갖춘 자에게 자격증이나 인증서는 언제 발급되나요?

- 현재로서는 자격증이나 인증서 발급 등을 위해 구체적으로 추진 중인 중인 계획이 없으며, 향후 필요하다면 전문가의 의견을 수렴하여 대안을 만들 계획입니다.

참고 3 개인정보보호법 주요내용 및 개인정보 처리방침(안)

〈출처: 개인정보보호 종합지원 포털 <http://privacy.go.kr>〉

□ 보호의무 적용대상의 확대

- 분야별 개별법에 따라 시행되던 개인정보 보호의무 적용대상을 공공/민간의 모든 개인정보처리자로 확대

□ 보호 범위의 확대

- 컴퓨터 등에 의해 처리되는 정보 외 동사무소 민원신청서류 등 종이문서에 기록된 개인정보도 보호대상에 포함

□ 고유식별정보 처리 제한

- 주민번호 등 고유식별정보는 원칙적 처리 금지, 사전 규제제도 신설 위반시 5년 이하 징역 또는 5천만원 이하 벌금
- 주민번호외 회원가입방법 제공 의무화 및 암호화 등의 안전조치 의무화 : 위반시 3천만원 이하 과태료

□ 영상정보 처리기기 규제

- 공개된 장소에 설치·운영하는 영상정보처리기기 규제를 민간까지 확대
- 설치목적을 벗어난 카메라 임의조작, 다른 곳을 비추는 행위, 녹음 금지 : 위반시 3년 이하 징역 또는 3천만원 이하 벌금

□ 개인정보 수집·이용 제공기준

- 공공민간 통일된 처리원칙과 기준 적용개인정보 수집·이용 가능 요건 확대 : 위반시 5년 이하 징역 또는 5천만원 이하 벌금

□ 개인정보 유출 통지 및 신고제 도입

- 정보주체에게 유출 사실을 통지
- 대규모 유출 시에는 행정안전부 또는 전문기관에 신고 : 위반시 3천만원 이하 과태료

[붙임] 개인정보 처리방침(전체 작성 예시)

본 개인정보 처리방침(전체 작성 예시)은 지역 센터의 개인정보 처리방침 작성에 참고가 될 수 있도록 제공해드리는 것입니다. 이는 하나의 예시에 불과한 것으로서, 각 지역센터에서 실제로 개인정보 처리방침을 작성하실 경우에는 반드시 센터의 사업특성, 개인정보 처리 현황에 맞게 수정/가감하여 작성하여야 함을 유의해 주시기 바랍니다.

※ 본 작성 예시는 www.privacy.go.kr 행정안전부의 개인정보 처리방침 작성 예시 중 [공공기관용]을 바탕으로 작성되었음을 알려드립니다.

○○○센터 개인정보 처리방침(작성 예시)

○○○센터(이하 ‘○○○센터’라 한다)는 개인정보 보호법 제30조에 따라 정보 주체의 개인정보를 보호하고 이와 관련한 고충을 신속하고 원활하게 처리할 수 있도록 하기 위하여 다음과 같이 개인정보 처리지침을 수립·공개합니다.

제1조(개인정보의 처리목적) ① ○○○센터는 다음의 목적을 위하여 개인정보를 처리합니다. 처리하고 있는 개인정보는 다음의 목적 이외의 용도로는 이용되지 않으며, 이용 목적이 변경되는 경우에는 개인정보 보호법 제18조에 따라 별도의 동의를 받는 등 필요한 조치를 이행할 예정입니다.

1. 이용자 등록 및 관리, 서비스 신청

서비스 이용의사 확인, 등록회원제 서비스 제공에 따른 본인 식별·인증, 제한적 본인확인제 시행에 따른 본인확인, 서비스 이용자력 유지·관리, 서비스 부정이용 방지, 만 14세 미만 아동의 개인정보 처리 시 법정대리인의 동의여부 확인, 각종 고지·통지, 고충처리, 서비스 이용이력 관리, 응급상황의 대처, 중요사항에 대한 고지, 욕구 및 만족도조사 등을 목적으로 개인정보를 처리합니다.

2. 자원봉사자 관리

자원봉사자 모집, 교육, 배치, VMS 등록정보 관리(자원봉사활동 내용 및 실적, 인증서 발급) 등 자원봉사관리센터의 업무수행에 필요한 개인정보를 처리합니다.

3. 운영위원회, 자문위원회 운영

운영위원회의 구성 및 운영에 필요한 개인정보와 센터 운영규정에 따라 건강가정 지원서비스의 질 향상과 개선을 위한 자문위원회 운영에 필요한 개인정보를 처리합니다.

4. 강사관리

교육, 상담 등의 운영에 필요한 강사 모집, 채용, 계약, 보수지급 등에 필요한 개인정보를 처리합니다.

5. 직원관리

가. 신규직원 채용에 필요한 개인정보를 처리합니다.

나. 고용계약에 포함된 개인정보를 임금지급, 복지제공, 교육신청 등을 위해 이용합니다.

다. 출입시스템에 의하여 직원의 출입정보가 기록되며, 직원이 업무망에 접속한 경우 기록이 생성, 보관됩니다. 또한 홍보, 업무연락 등을 위해 직원의 이름, 부서, 직위, 전화번호, 팩스번호, 이메일주소 등이 공개됩니다.

6. 민원 및 고충처리

이용자의 민원 및 고충처리를 위해 민원사항 확인, 사실조사를 위한 연락·통지, 처리결과 통보 등의 목적으로 개인정보를 처리합니다.

7. 홈페이지 회원 가입 및 관리

회원 가입의사 확인, 회원제 서비스 제공에 따른 본인 식별·인증, 회원자격 유지·관리, 제한적 본인확인제 시행에 따른 본인확인, 서비스 부정이용 방지, 만 14세 미만 아동의 개인정보 처리 시 법정대리인의 동의여부 확인, 각종 고지·통지, 고충처리 등을 목적으로 개인정보를 처리합니다.

② ○○○센터가 개인정보 보호법 제32조에 따라 등록·공개하는 개인정보파일의 처리목적은 다음과 같습니다.

연번	개인정보파일의 명칭	운영근거/처리목적	개인정보 항목	보유 기간
1	이용자 등록 및 관리, 서비스 신청	개인정보보호법 제15조(개인정보의 수집·이용) 1항2호, 개인정보보호법 제23조 (민감정보의 처리 제한) 2호, 개인정보보호법 제24조 (고유식별정보의 처리 제한) 1항2호/이용자 등록 및 관리, 서비스신청	<ul style="list-style-type: none"> 필수항목 선택항목 - 가족상담서비스 	서비스 종료 후 5년까지
2	자원봉사자 관리	자원봉사활동 확인서발급	<ul style="list-style-type: none"> 성명, 주소, 연락처, 이메일 	정보 주체의 개인정보 보유 및 이용기간 거부 요청이 있을 시까지
3	운영위원회, 자문위원회 운영	민원사무처리에관한법을 시행령 제8조/위원회 활동경력 증명서 발급	<ul style="list-style-type: none"> 이력서, 통장사본 	
4	강사관리	민원사무처리에관한법을 시행령 제8조/강사경력 증명서 발급	<ul style="list-style-type: none"> 이력서, 통장사본, 경력 증명서, 자격증 사본 	
5	직원관리	민원사무처리에관한법을 시행령 제8조, 소득세법 제143조/직원 관리 및 보험가입, 경력증명서 발급	<ul style="list-style-type: none"> 신규직원 채용에 필요한 개인정보: 이력서, 자기 소개서, 성적증명서, 자격증 사본 고용계약에 포함된 개인정보 직원의 출입정보, 업무망의 접속 기록, 홍보, 업무연락을 위해 직원 이름, 부서, 직위, 전화번호, 팩스번호, 이메일 주소 	
6	민원 및 고충처리	민원사무처리에관한법을 시행령 제8조, 민원사무처리에관한법을 시행규칙 제2조/민원접수 및 처리 관리	<ul style="list-style-type: none"> 성명, 주소, 연락처, 이메일 	
7	홈페이지 관리	통신비밀보호법/신규 서비스 개발 및 맞춤 서비스 제공, 통계학적 특성에 따른 서비스 제공	IP주소, 쿠키, MAC주소, 서비스 이용기록, 방문기록, 불량 이용기록 등	회원탈퇴 시까지

※ 기타 OOO센터의 개인정보파일 등록사항 공개는 행정안전부 개인정보보호 종합지원 포털(www.privacy.go.kr) → 개인정보민원 → 개인정보열람등 요구 → 개인정보파일 목록검색 메뉴를 활용해주시기 바랍니다.

제2조(개인정보의 처리 및 보유기간) ① ○○○센터는 법령에 따른 개인정보 보유·이용 기간 또는 정보주체로부터 개인정보를 수집 시에 동의받은 개인정보 보유·이용기간 내에서 개인정보를 처리·보유합니다.

② 각각의 개인정보 처리 및 보유 기간은 다음과 같습니다.

1. 이용자 등록 및 관리, 서비스 신청 : 서비스 종료 후 5년까지
2. 자원봉사자 관리 : 정보주체의 개인정보 보유 및 이용기간 거부 요청이 있을 시까지
3. 운영위원회, 자문위원회 운영 : 정보주체의 개인정보 보유 및 이용기간 거부 요청이 있을 시까지
4. 강사관리 : 정보주체의 개인정보 보유 및 이용기간 거부 요청이 있을 시까지
5. 직원관리 : 정보주체의 개인정보 보유 및 이용기간 거부 요청이 있을 시까지
6. 민원 및 고충처리 : 3년
7. 홈페이지 관리 : 회원탈퇴 시까지

제3조(개인정보의 제3자 제공) ① ○○○센터는 정보주체의 개인정보를 제1조(개인정보의 처리 목적)에서 명시한 범위 내에서만 처리하며, 정보주체의 동의, 법률의 특별한 규정 등 개인정보 보호법 제17조에 해당하는 경우에만 개인정보를 제3자에게 제공합니다.

② ○○○센터는 다음과 같이 개인정보를 제3자에게 제공하고 있습니다.

- 개인정보를 제공받는 자 : 지자체(○○시, ○○○도), 정부(여성가족부), 중앙관리기관(한국건강가정진흥원), 유관기관(타 건강가정지원센터, 다문화가족지원센터)
- 제공받는 자의 개인정보 이용목적 : 이용자의 건강가정지원 서비스 제공내용, 복지서비스의 연계·조정을 위한 이용자 정보 등
- 제공하는 개인정보 항목 : 기본정보 및 필요시 민감정보 포함, 서비스 내용
- 제공받는 자의 보유·이용기간 : <센터 회원 탈퇴 요청 시까지> 또는 <○년>

제4조(개인정보처리의 위탁) ① ○○○센터는 원활한 개인정보 업무처리를 위하여 다음과 같이 개인정보 처리업무를 위탁하고 있습니다.

〈전화 상담센터 운영〉

- 위탁받는 자 (수탁자) : ○○○컨택센터

- 위탁하는 업무의 내용 : 전화상담 응대, 부서 및 직원 안내 등

② ○○○센터는 위탁계약 체결시 개인정보 보호법 제25조에 따라 위탁업무 수행 목적 외 개인정보 처리금지, 기술적·관리적 보호조치, 재위탁 제한, 수탁자에 대한 관리·감독, 손해배상 등 책임에 관한 사항을 계약서 등 문서에 명시하고, 수탁자가 개인정보를 안전하게 처리하는지를 감독하고 있습니다.

③ 위탁업무의 내용이나 수탁자가 변경될 경우에는 지체없이 본 개인정보 처리 방침을 통하여 공개하도록 하겠습니다.

제5조(정보주체의 권리·의무 및 행사방법) ① 정보주체는 ○○○센터에 대해 언제든지 다음 각 호의 개인정보 보호 관련 권리를 행사할 수 있습니다.

1. 개인정보 열람요구
2. 오류 등이 있을 경우 정정 요구
3. 삭제요구
4. 처리정지 요구

② 제1항에 따른 권리 행사는 ○○○센터에 대해 서면, 전화, 전자우편, 모사전송(FAX) 등을 통하여 하실 수 있으며 ○○○센터는 이에 대해 지체 없이 조치하겠습니다.

③ 정보주체가 개인정보의 오류 등에 대한 정정 또는 삭제를 요구한 경우에는 ○○○센터는 정정 또는 삭제를 완료할 때까지 당해 개인정보를 이용하거나 제공하지 않습니다.

④ 제1항에 따른 권리 행사는 정보주체의 법정대리인이나 위임을 받은 자 등 대리인을 통하여 하실 수 있습니다. 이 경우 개인정보 보호법 시행규칙 별지 제11호 서식에 따른 위임장을 제출하셔야 합니다.

⑤ 정보주체는 개인정보 보호법 등 관계법령을 위반하여 ○○○센터가 처리하고 있는 정보주체 본인이나 타인의 개인정보 및 사생활을 침해하여서는 아니됩니다.

제6조(처리하는 개인정보 항목) ○○○센터는 다음의 개인정보 항목을 처리하고 있습니다
(※ 정보문항은 센터의 상황에 맞게 수정할 수 있음).

1. 이용자 등록 및 관리, 서비스 신청

가. 필수항목

- (1) 신청자정보 : 성명, 생년월일, 주소, 연락처, 이메일, 직업, 주거사항
- (2) 가족정보 : 가족관계, 성명, 생년월일, 직업, 동거여부
- (3) 프로그램 신청 및 과거 서비스 이용 정보
- 2. 자원봉사자 관리 : 성명, 주소, 연락처, 이메일
- 3. 운영위원회, 자문위원회 운영 : 이력서, 통장사본
- 4. 강사관리 : 성명, 주민번호, 연락처, 계좌번호, 이메일
- 5. 직원관리
 - 가. 신규직원 채용에 필요한 개인정보 : 이력서, 자기소개서, 성적증명서, 자격증 사본
 - 나. 고용계약에 포함된 개인정보
 - 다. 직원의 출입정보, 업무망의 접속 기록, 홍보, 업무연락을 위해 직원 이름, 부서, 직위, 전화번호, 팩스번호, 이메일 주소
- 6. 민원 및 고충처리 : 성명, 주소, 연락처, 이메일
- 7. 인터넷 홈페이지 이용과정에서 아래의 개인정보 항목이 자동으로 생성되어 수집될 수 있습니다.
 - IP주소, 쿠키, MAC주소, 서비스 이용기록, 방문기록, 불량 이용기록 등

제7조(개인정보의 파기) ① ○○○센터는 개인정보 보유기간의 경과, 처리목적 달성 등 개인정보가 불필요하게 되었을 때에는 지체 없이 해당 개인정보를 파기합니다.

② 정보주체로부터 동의 받은 개인정보 보유기간이 경과하거나 처리목적이 달성 되었음에도 불구하고 다른 법령에 따라 개인정보를 계속 보존하여야 하는 경우에는, 해당 개인정보(또는 개인정보파일)를 별도의 데이터베이스(DB)로 옮기거나 보관 장소를 달리하여 보존합니다.

③ 개인정보 파기의 절차 및 방법은 다음과 같습니다.

1. 파기절차

○○○센터는 파기하여야 하는 개인정보(또는 개인정보파일)에 대해 개인정보 파기계획을 수립하여 파기합니다. ○○○센터는 파기 사유가 발생한 개인정보 (또는 개인정보파일)을 선정하고, ○○○센터는 개인정보 보호책임자의 승인을 받아 개인정보(또는 개인정보파일)을 파기합니다.

2. 파기방법

○○○센터는 전자적 파일 형태로 기록·저장된 개인정보는 기록을 재생할 수 없도록 로우레벨포맷(Low Level Format) 등의 방법을 이용하여 파기하며, 종이 문서에 기록·저장된 개인정보는 분쇄기로 분쇄하거나 소각하여 파기합니다.

제8조(개인정보의 안전성 확보조치) ① ○○○센터는 개인정보의 안전성 확보를 위해 다음과 같은 조치를 취하고 있습니다.

1. 관리적 조치 : 내부관리계획 수립·시행, 정기적 직원 교육 등
2. 기술적 조치 : 개인정보처리시스템 등의 접근권한 관리, 접근통제시스템 설치, 고유식별정보 등의 암호화, 보안프로그램 설치
3. 물리적 조치 : 전산실, 자료보관실 등의 접근통제

제9조(개인정보 보호책임자) ① ○○○센터는 개인정보 처리에 관한 업무를 총괄해서 책임지고, 개인정보 처리와 관련한 정보주체의 불만처리 및 피해구제 등을 위하여 아래와 같이 개인정보보호책임자를 지정하고 있습니다.

▶ 개인정보 보호책임자

성명 : ○○○

직책 : ○○○ 팀장

직급 : ○급

연락처 : <전화번호>, <이메일>, <팩스번호>

※ 개인정보 보호 담당부서로 연결됩니다.

▶ 개인정보 보호 담당부서

부서명 : ○○○

담당자 : ○○○

연락처 : <전화번호>, <이메일>, <팩스번호>

② 정보주체께서는 ○○○센터의 서비스(또는 사업)를 이용하시면서 발생한 모든 개인정보 보호 관련 문의, 불만처리, 피해구제 등에 관한 사항을 개인정보 보호 책임자 및 담당부서로 문의하실 수 있습니다. ○○○센터는 정보주체의 문의에 대해 지체없이 답변 및 처리해드릴 것입니다.

제10조(개인정보 열람청구) ① 정보주체는 개인정보 보호법 제35조에 따른 개인정보의 열람 청구를 아래의 부서에 할 수 있습니다. ○○○센터는 정보주체의 개인정보 열람청구가 신속하게 처리되도록 노력하겠습니다.

▶ 개인정보 열람청구 접수·처리 부서

부서명 : ○○○

담당자 : ○○○

연락처 : <전화번호>, <이메일>, <팩스번호>

② 정보주체께서는 제1항의 열람청구 접수·처리부서 이외에, 행정안전부의 '개인정보보호 종합지원 포털' 웹사이트(www.privacy.go.kr)를 통하여서도 개인정보 열람청구를 하실 수 있습니다.

▶ 행정안전부 개인정보보호 종합지원 포털 → 개인정보 민원 → 개인정보 열람등 요구(공공아이핀을 통한 실명인증 필요)

제11조(권익침해 구제방법) 정보주체는 아래의 기관에 대해 개인정보 침해에 대한 피해구제, 상담 등을 문의하실 수 있습니다.

<아래의 기관은 ○○○센터와는 별개의 기관으로서, ○○○센터의 자체적인 개인정보 불만처리, 피해구제 결과에 만족하지 못하시거나 보다 자세한 도움이 필요하시면 문의하여 주시기 바랍니다>

▶ 개인정보침해신고센터(한국인터넷진흥원 운영)

- 소관업무 : 개인정보침해사실 신고, 상담 신청

- 홈페이지 : privacy.kisa.or.kr

- 전화 : (국번없이) 118

- 주소 : (05717) 서울시 송파구 중대로 135 한국인터넷진흥원 개인정보침해 신고센터

▶ 개인정보 분쟁조정위원회(한국인터넷진흥원 운영)

- 소관업무 : 개인정보 분쟁조정신청, 집단분쟁조정(민사적 해결)

- 홈페이지 : privacy.kisa.or.kr

- 전화 : (국번없이) 118

- 주소 : (05717) 서울시 송파구 중대로 135 한국인터넷진흥원 개인정보침해 신고센터

- ▶ 대검찰청 사이버범죄수사단 : 02-3480-3573(www.spo.go.kr)
- ▶ 경찰청 사이버테러대응센터 : 1566-0112(www.netan.go.kr)

제12조(영상정보처리기기 설치·운영) ① <○○○센터>는 아래와 같이 영상정보처리기기를 설치·운영하고 있습니다.

1. 영상정보처리기기 설치근거·목적 : <○○○센터>의 시설안전·화재예방
2. 설치 대수, 설치 위치, 촬영 범위 : 청사 로비·민원실 등 주요시설물을 촬영범위로 ○○대 설치
3. 관리책임자, 담당부서 및 영상정보에 대한 접근권한자 : ○○○과 ○○○팀장
4. 영상정보 촬영시간, 보관기간, 보관장소, 처리방법
 - 촬영시간 : 24시간 촬영
 - 보관기간 : 촬영 시부터 30일
 - 보관장소 및 처리방법 : ○○○팀 영상정보처리기기 통제실에 보관·처리
5. 영상정보 확인 방법 및 장소 : 관리책임자에 요구(○○○팀)
6. 정보주체의 영상정보 열람 등 요구에 대한 조치 : 개인영상정보 열람·존재확인 청구서로 신청하여야 하며, 정보주체 자신이 촬영된 경우 또는 명백히 정보주체의 생명·신체·재산 이익을 위해 필요한 경우에 한해 열람을 허용함
7. 영상정보 보호를 위한 기술적·관리적·물리적 조치 : 내부관리계획 수립, 접근통제 및 접근권한 제한, 영상정보의 안전한 저장·전송기술 적용, 처리기록 보관 및 위·변조 방지조치, 보관시설 마련 및 잠금장치 설치 등

제13조(개인정보 처리방침 변경) ① 이 개인정보 처리방침은 20××. ×. ×부터 적용됩니다.

- ② 이전의 개인정보 처리방침은 아래에서 확인하실 수 있습니다.
 - 20××. ×. × ~ 20××. ×. × 적용 (클릭)
 - 20××. ×. × ~ 20××. ×. × 적용 (클릭)
 - 20××. ×. × ~ 20××. ×. × 적용 (클릭)

제1조(목적) 이 규정은 센터 운영의 체계적·종합적 발전방향을 모색하기 위한 센터 운영위원회(이하 “위원회”라 한다)의 구성과 운영에 필요한 사항을 정함을 목적으로 한다.

제2조(정의) 이 규정에서 사용하는 용어의 정의는 다음과 같다.

1. “센터”라 함은 건강가정기본법 제35조에 의해 설치된 건강가정지원센터와 다문화가족지원센터 제12조에 의해 설치된 다문화가족지원센터, 각 기관을 통합하여 운영하는 통합서비스 운영기관을 말한다.
2. “가족사업”이라 함은 가족문제의 발생을 예방·해결하고, 한부모가족, 다문화가족 등 지역의 다양한 가족을 지원하기 위한 사업을 말한다.

제3조(위원회의 기능) ① 위원회는 센터 운영과 관련한 다음 각 호의 사항을 심의한다.

1. 센터 운영계획의 수립·평가에 관한 사항
2. 가족사업의 개발·평가에 관한 사항
3. 센터 직원의 근무환경 개선에 관한 사항
4. 센터 직원의 인권보호 및 권익 증진에 관한 사항
5. 센터와 지역사회와의 협력에 관한 사항
6. 그 밖에 센터장이 운영위원회의 회의에 부의하는 사항

② 위원회는 해당 센터장으로부터 다음 각 호의 사항을 보고받는다.

1. 센터의 회계 및 예산·결산에 관한 사항
2. 후원금 조성 및 집행에 관한 사항
3. 그 밖의 센터 운영과 관련된 사건·사고에 관한 사항

제4조(위원회의 구성) ① 위원회는 위원장을 포함하여 5명 이상 15명 이하의 위원으로 구성한다.

② 위원회의 위원은 다음 각 호의 어느 하나에 해당하는 사람 중에서 관할 자치 단체의 장이 임명하거나 위촉한다.

1. 센터장

2. 센터 이용자 대표
 3. 센터 이용자의 보호자 대표
 4. 센터 직원의 대표
 5. 해당 지방자치단체 소속의 가족사업 업무를 담당하는 공무원
 6. 후원자 대표 또는 지역주민
 7. 공익단체에서 추천한 사람
 8. 그 밖에 센터의 운영 또는 가족사업에 관하여 전문적인 지식과 경험이 풍부한 자
- ③ 제2항 각 호의 사람 중 제5호에 따른 위원은 당연직으로 한다.
 - ④ 제2항 각 호의 사람 중 센터장의 친인척 등 센터장과 특수관계가 명확한 자는 위원에서 제외한다.
 - ⑤ 위원회의 위원장은 위원 중에서 호선한다.
 - ⑥ 위원의 임기는 3년으로 하되, 보궐된 위원의 임기는 전임자 임기의 남은 기간으로 한다. 다만, 공무원인 위원의 임기는 그 직에 재직하는 기간으로 한다.
 - ⑦ 위원회에는 부위원장 1인과 간사 1인을 두되 위원장이 임명한다.

제5조(위원장 등의 임무) ① 위원장은 위원회를 대표하고, 위원회의 임무를 총괄한다.
 ② 부위원장은 위원장이 부득이한 사유로 직무를 수행할 수 없을 때에는 그 직무를 대행한다.
 ③ 간사위원은 위원장을 보좌하고 위원회 운영에 대한 행정적 지원 등을 담당한다.

제6조(회의) ① 위원장은 회의를 소집하고 그 의장이 된다.
 ② 위원회의 회의는 다음의 경우에 소집한다.
 1. 정기회의 : 분기별 1회 이상
 2. 위원장의 소집요구가 있는 경우
 3. 재적위원 3분의 1 이상의 소집요구가 있는 경우
 ③ 위원회는 재적위원 과반수의 출석과 출석위원 과반수의 찬성으로 의결한다.
 ④ 공무원인 위원은 공무국외여행 등 회의참석이 불가능한 경우 그 직근 하급자로 하여금 회의에 참석하여 발언 또는 의결케 할 수 있다.

제7조(자문위원회) ① 위원장은 센터 운영과 관련된 전문적인 사항에 관하여 자문을 구하기 위하여 5인 이내의 전문가로 구성된 자문위원회를 둘 수 있다.

② 자문위원회의 위원은 회의에 참석하여 의장의 요청에 따라 안전에 대해 발언할 수 있으며, 의결에는 참여할 수 없다.

제8조(의견의 청취 등) 위원회는 필요한 경우 관계공무원·관계전문가 또는 관계기관·단체 등에 조사·연구를 의뢰하거나 공청회·세미나 등의 개최를 통하여 관련기관·단체·관계 전문가의 의견을 들을 수 있다.

제9조(회의록 작성) 위원회의 간사는 위원회 개최 시에는 목적, 일시 및 장소, 참석자, 안전, 주요 논의내용 등이 포함된 회의록을 작성하여야 한다.

제10조(회의 공개의 제한) 회의는 센터 이용자, 센터 종사자 등에게 공개를 원칙으로 한다. 다만, 위원장이 개인정보보호 등 불가피한 사유가 있다고 판단할 때에는 그 회의의 공개를 제한할 수 있다. 이 경우 비공개 사유는 공개해야 한다.

제11조(수당 등) 위원회의 위원, 자문위원회의 위원 등에 대해서는 센터의 예산 범위 안에서 수당·여비 등 기타 필요한 경비를 지급할 수 있다. 다만 해당 센터 종사자 및 관할 지방자치단체 공무원이 그 소관 업무와 관련하여 위원회에 출석하는 경우에는 그러하지 아니하다.

제12조(운영규정의 개정) ① 위원회는 재적위원 과반수 발의로 운영규정 개정안을 발의할 수 있다.

② 위원회는 재적위원 3분의 2 이상의 찬성으로 운영규정을 개정할 수 있다.

③ 개정된 운영규칙은 특별한 규정이 없는 한 위원회의 의결 즉시 시행된다.

제13조(운영세칙) 이 규정에 규정된 것 외에 위원회의 운영에 관하여 필요한 사항은 위원회의 의결을 거쳐 위원장이 정한다.

부 칙

① (시행일) 이 규정은 의결한 날부터 시행한다.

제1조(목적) 이 규정은 ○○지방자치단체가 설치한 센터의 수탁자를 선정하여 위탁 운영하도록 하는 것에 관한 기본적인 사항을 정함으로써 위탁 과정과 위탁 선정 심의의 공정성 및 투명성을 증진시켜 적정한 기관이 수탁 운영하도록 하는 것을 목적으로 한다.

제2조(정의) 이 규정에서 사용하는 용어의 정의는 다음과 같다.

- ① “센터”라 함은 건강가정기본법 제35조에 의해 설치된 건강가정지원센터와 다문화가족지원센터 제12조에 의해 설치된 다문화가족지원센터, 각 기관을 통합하여 운영하는 통합서비스 운영기관을 말한다.
- ② “가족서비스”라 함은 가족문제의 발생을 예방·해결하고, 한부모가족, 다문화가족 등 지역의 다양한 가족을 지원하기 위해 제공하는 서비스를 말한다.
- ③ “위탁기관”이라 함은 센터를 위탁하고자 하는 ○○지방자치단체를 말한다.
- ④ “수탁자”라 함은 위탁기관으로부터 센터 운영을 위탁받은 기관을 말한다.
- ⑤ “재위탁”이라 함은 위탁기간이 만료되어 계약기간을 갱신함에 있어 위탁기간 만료 전의 수탁자에게 계속 위탁하는 경우를 말한다.

제3조(원칙) 이 규정에 의한 센터의 위탁과 재위탁을 하는 위탁기관 및 수탁자는 지역의 원활한 가족지원서비스 제공을 위하여 다음 각 호의 원칙을 준수해야 한다.

1. 위탁기관은 수탁자를 선정하고자 하는 때에는 공개로 모집하여야 한다.
2. 위탁기관은 수탁자를 선정하기 위한 심사절차에서 반드시 가족서비스에 관한 전문성의 기준을 일차적 기준으로 하여야 한다.
3. 위탁기관 및 해당 기관의 공무원은 위탁 과정과 선정에 있어서 정치적, 종교적, 기타 이해관계에서 벗어나 중립성을 유지하여야 한다.

제4조(수탁 운영자격) ① 센터는 건강가정기본법 시행규칙 제6조 및 다문화가족지원법 시행령 제12조의2의 규정에 따른 기관에서 위탁 운영할 수 있다. 다만, 지방자치단체가 직접 운영하는 경우는 제외한다.

② 신설된 센터를 최초로 위탁 시에는 수탁받은 법인에서 일정 규모의 재정을 부담하도록 하며, 그 금액은 위탁기관이 위탁 공고 시 제시하여야 한다.

다만, 재위탁시에는 감면 또는 제외할 수 있다.

제5조(수탁자선정심의위원회) 위탁기관의 장은 센터의 위탁 운영을 위하여 수탁자선정 심의위원회(이하 “선정위원회”)를 구성한다.

② 선정위원회는 센터의 위탁 심사, 위탁의 취소 여부, 계약갱신에 관한 사항과 기타 위탁기관의 장이 필요하다고 인정하는 사항을 심의한다.

③ 제1항에 따른 선정위원회는 위원장과 다음 각 호의 자를 포함하여 9인 이내로 구성하며, 위원장은 위원 중에서 위탁기관의 장이 지명한다.

1. 가족서비스 업무를 담당하는 공무원

2. 가족서비스에 관한 학식과 경험이 풍부한 자

3. 공익단체에서 추천한 자

4. 기타 법률전문가 등 선정위원회 참여가 필요하다고 위탁기관의 장이 인정하는 자

④ 선정위원회는 각종 위탁신청서류의 심사를 통해 수탁자를 선정해야 하며, 필요한 경우에는 면접심사 및 현장확인과 관련 자료의 제출을 요구할 수 있다.

⑤ 선정위원회는 재적위원 과반수의 출석으로 개의하고 출석위원 과반수의 찬성으로 의결한다.

⑥ 위탁기관의 공무원이 아닌 위원에 대해서는 관련 규정이 정하는 바에 따라 수당과 여비를 지급할 수 있다.

⑦ 선정위원회는 심사 사안이 있을 때 구성하고, 수탁심사 선정이 완료되면 해산한다.

⑧ 이 규정에서 정한 것 외에 위원회의 운영에 관하여 필요한 사항은 위탁기관의 장이 정한다.

제6조(수탁자의 선정 기준) ① 위탁기관은 공개모집으로 수탁자를 모집하며, 7일 이상 공고하여야 한다.

② 선정위원회에서 수탁자를 선정 시에는 다음 각 호의 사항 종합적으로 고려하여 심의를 거쳐 선정하여야 한다.

1. 수탁자의 재정적 능력, 공신력, 사업수행능력, 지역 간 균형분포 및 센터 평가 결과

- 2. 가족관련 사업 추진실적, 운영계획의 적정성
- 3. 그 외 해당 지방자치단체의 장이 필요하다고 인정되는 사항
- ③ 제2항의 심사에 필요한 서류는 별표1의 목록을 따른다. 단, 위탁기관이 필요하다고 인정하는 때에는 추가로 서류 제출을 요구할 수 있다.
- ④ 심사의 기준과 배점은 별표2의 기준에 따른다.

제7조(수탁자의 선정) 제6조의 선정기준에 의거하여 최고점수와 최저점수 각 1명씩을 제외한 위원들의 점수를 평균하여 최고 점수를 획득한 기관을 수탁자로 선정한다. 단, 동일 점수를 획득한 경우에는 위원들의 표결에 의해 결정하고 그 결과를 즉시 공개하여야 한다.

제8조(계약의 체결) ① 위탁기관은 수탁자가 선정된 때에는 위탁에 관한 계약을 체결하여야 한다.

② 위탁계약을 체결하는 때에는 계약내용에 위탁의 목적, 위탁재산, 위탁기간, 위탁사업, 수탁자의 의무 및 준수사항, 시설의 안전관리, 고용승계, 계약의 해지, 지도감독에 관한 사항과 기타 필요한 사항을 포함하여 계약을 체결한다.

제9조(고용승계) 위탁기간 중 또는 만료 후 수탁자가 변경되어도 종전 직원들의 신분은 보장한다. 단, 각종 위원회의 위원은 제외한다.

제10조(지도감독·감사) ① 위탁기관의 장은 수탁자를 지도·감독하여야 하며, 이를 통해 위탁 사무의 처분이 위법 또는 부당하다고 인정되는 경우에는 그 사무의 처분에 대해 취소, 정지 또는 시정을 명할 수 있으며, 필요에 따라 위탁기관은 감사 또는 특별감사를 행할 수 있다.

② 수탁자가 제1항에 따른 명령을 따르지 않는 경우 위탁기관은 위탁을 취소할 수 있다.

제11조(위탁기간) 위탁의 기간은 5년으로 하며, 위탁기간을 갱신하고자 할 경우에는 선정위원회의 심의를 거쳐 위탁기간을 갱신할 수 있다.

제12조(위탁평가 및 위탁기간 갱신) ① 위탁기관은 위탁기간 만료 3월 내지 6월 이전에 위탁사무에 대해 평가를 실시해야 하며, 평가 결과 사업성과, 사업의 효과성, 시설

관리 상태, 회계감사, 이용자 만족도 조사, 종사자의 인권과 처우문제 등에 중대한 하자가 없다고 판단할 경우에는 위탁기간을 제11조에 의한 위탁기간 내에서 위탁기간을 갱신할 수 있다.

② 제1항에 따른 평가는 위탁평가위원회를 구성하여 실시해야 하며, 이에 대하여는 제5조 제3항의 규정을 준용한다.

③ 위탁평가위원회에서 평가 후 위탁기간 갱신을 결정한 법인에 대해서는 위탁기간 만료 1개월 전까지 위탁운영 약정계약을 체결하며, 신규 위탁을 공모하지 않는다.

④ 제10조제2항에 의한 위탁취소로 위탁기간 중 신규 위탁을 행할 경우에는 제5조 내지 제6조를 준용한다.

제13조(청문) 제10조의 규정에 의해 위탁을 취소할 경우에는 위탁기관은 미리 청문의 절차를 밟아야 한다.

{ 별첨 1 }

위탁 심의자료의 구성(예시)

구 성	내 용
1. 위탁신청 기관에 관한 일반적 사항	1) 기관 유형 및 소재지 2) 기관 정관 3) 기관대표 및 이사 전원의 인적사항과 이력서 4) 가족사업 수행 실적
2. 위탁신청의 배경과 목적	
3. 센터운영 계획	1) 조직구성 (1) 센터장 채용조건(경력 등) (2) 종사자의 확보계획 (3) 조직구성 및 업무분장 2) 사업계획 (1) 센터의 활성화를 위한 장·단기 계획 (2) 프로그램의 구성과 운영방안 3) 시설운영 (1) 센터운영의 전문성 강화 방안 (2) 센터운영의 투명성 제고 방안 (3) 재정운영계획 (4) 재정투자계획 (5) 재정확충방안
4. 지역사회와의 협력관계 구축방안	1) 지역사회에서의 공신력 제고 방안 2) 유관기관들과의 협력관계 방안 3) 지역사회 자원동원 및 활용방안

{ 별첨 2 }

수탁자 선정 심의기준 및 배점(예시)

심사기준	내 용	배점
		100점
1. 수탁자의 적격성	<ul style="list-style-type: none"> - 기관유형 및 설립목적 - 기관의 보유자산(부동산, 동산 구분) - 기관대표 및 이사회의 적합성 - 해당 기관의 가족관련사업 운영실적 	30점
2. 센터운영의 전문성 및 책임성	<ul style="list-style-type: none"> - 기관의 가족관련사업 전문성 - 센터장 및 종사자의 전문성 - 사업계획의 전문성 및 타당성 - 센터운영의 전문성 강화방안 - 최근 기관 재무제표 - 재정운영 및 투자계획의 타당성 - 재정확충방안의 현실성과 타당성 - 시설운영의 투명성 제고방안 - 사회복지시설정보시스템(W4C) 사용 	50점
3. 지역사회와의 협력적 관계조성 능력	<ul style="list-style-type: none"> - 지역사회 내 공신력 제고방안 - 유관기관과의 협력관계 구축방안 - 지역사회자원동원 방안 	20점

- ※ 수탁자의 적격성(30점) 중 시설장 및 관리자를 제외한 종사자 90% 이상 고용승계를 조건으로 위탁받을 경우 가점 부여
- ※ 센터 운영의 전문성 및 책임성(50점) 중 센터장의 전문성에 10점 이상 배점
 - 센터장을 공개모집 할 것을 조건으로 위탁 받을 경우 가점 부여 시설장을 공개모집하지 않고 법인이사회에서 임명 또는 센터장이 타 직위를 겸직할 경우 감점
- ※ 사회복지시설정보시스템 사용(이력관리를 포함하여 통합 회계관리 등 전체기능 사용)
 - 재 위 탁 : 현재 사용 중이거나 도입하는 경우 10점, 도입하지 않는 경우 0점
 - 신규위탁 : 도입에 대해 사업설명회 시 사용을 조건으로 제시한 경우 10점, 도입을 조건으로 제시하지 않는 경우 0점
- ※ 선정위원회의 심의를 거쳐 위탁기간을 갱신하는 경우(규칙 제21조의2), 재위탁 심의 과정에서 해당법인에 대한 지자체의 지도점검 결과(보조금 부당·불법사용 여부 반드시 포함)를 확인할 수 있는 규정을 마련하여야 함(국민권익위 권고사항, '10.4)
- ※ 위탁기관에서 수탁기관 재정부담계획의 일환으로 법인전입금 규모를 심사항목에 포함하는 경우 예는, 법인 전입금의 재원 출처의 적정성을 심사하여야 함(센터 후원금을 법인의 후원금으로 편입, 센터에서 바자회 등을 통한 사업수익금 등을 법인전입금으로 편성, 법인의 기본재산을 전입금으로 편입하는 등의 편법여부를 확인하고 이에 대한 감점기준 마련, 국민권익위 권고사항, '10.4)



노 동 부

수신자 보건복지가족부장관(가족정책과장)
(경유)

제목 질의회신(보건복지가족부, 건강가정지원센터 기간제근로자의 사용기간 제한 예외 적용 여부)

1. 귀하께서 우리부 홈페이지를 통해 제기하신 “건강가정지원센터 운영지원 사업 기간제근로자의 사용기간 제한 예외 적용 여부” 관련 질의에 대한 답변입니다.
2. 「기간제 및 단시간근로자 보호 등에 관한 법률」(이하 기간제법) 제4조제2항의 규정에 의하면 사용자가 2년을 초과(기간제 근로계약의 반복·갱신 등의 경우에는 그 계속 근로한 총기간이 2년을 초과)하여 기간제근로자를 사용하는 경우, 동 2년을 초과한 시점부터 기간의 정함이 없는 근로계약을 체결한 것으로 보도록 하고 있으며, 이러한 규정은 같은 법 부칙 제2항에 의거 2007.7.1.이후 근로계약이 체결·갱신되거나 기존의 근로계약기간을 연장하는 경우부터 적용됩니다.
 - 그러나, 기간제법 제4조제1항 단서의 각호에 해당하는 경우에는 2년을 초과하여 기간제근로자를 사용하더라도 기간의 정함이 없는 근로계약을 체결한 근로자로 보지 않도록 사용기간 제한 예외를 규정하고 있습니다.
3. 귀 질의를 살펴보면, 보건복지가족부가 전국 시군구에 건강가정지원센터를 설치하여 지역주민의 특성을 고려한 맞춤형 가족지원서비스를 제공하고 있는 바, 동 사업에서 기간제근로자가 수행하는 업무가 기간제법 제4조제1항제5호에 따른 기간제근로자 사용기간 제한의 예외가 적용되는지 여부에 대하여 질의하신 것으로 보입니다.
4. 건강가정기본법을 살펴보면 동법 제5조에서 “국가 및 지방자치단체는 건강가정을 위하여 필요한 제도와 여건을 조성하고 이를 위한 시책을 강구하여 추진하여야 한다”고 규정하여 건강가정구현을 위한 국가 및 지방자치단체의 책임을 분명히 하고 있고, 매 5년마다 건강가정기본계획을 수립하도록 의무화하고 있으며(동법 제15조), 가정이 원활한 기능을 수행하도록 지원하여야 할 사항을 규정하고(동법 제21조), 이러한 지원기능의 원활한 수행을 위해 보건복지부, 시도 및 시군구는 건강가정사업에 관한 업무를 전담(동법 제34조)토록 하였으며, 중앙, 시도 및 시군구에 건강가정지원센터를 두어 건강가정지원 사업을 수행토록 하고 있습니다. (동법 제35조)

- 보다 구체적으로 건강가정지원센터의 역할을 살펴보면 전 국민을 대상으로(일반 국민 및 조손가정·결혼이민자가족 등 취약계층 포함) 가정문제의 예방·상담 및 치료, 건강가정의 유지를 위한 프로그램의 개발, 가족문화운동의 전개, 가정관련 정보제공 등 지역주민의 특성을 고려한 맞춤형 가족지원서비스*를 제공함으로써 가족의 안정성 강화 및 가족관계 증진을 도모하고 있으며,

* 서비스 내용: ①가족상담 : 이혼전후 가족상담, 부부상담, 아동청소년 문제 상담 등 ② 가족교육: 예비부부/신혼부부 교육, 청소년기 자녀를 둔 부모교육, 부부교육, 아버지교육 등 ③가족문화 : 가족봉사단, 가족체험프로그램, 음악회, 영화제 등 ④기타 : 조손가족 학습도우미, 맞벌이 방과후 교실 등

- 동 사업에서 기간제근로자가 담당하는 업무는 교육 관련 프로그램(신혼부부 교육, 청소년기 자녀를 둔 가족 교육, 중년기 가족생활 교육, 노년기 교육) 및 집단상담 프로그램의 경우는 프로그램 기획 및 관리, 가족돌봄 프로그램(대학생 학습도우미 파견, 아이돌보미 파견 등)의 경우 파견봉사단 양성 등 주로 프로그램 운영을 위한 기획·관리자로서의 역할을 담당하는 것으로 보입니다.

- 이와 같이 국가 및 지방자치단체의 책임하에 의무적으로 건강가정지원사업을 수행토록 하고 있는 근거법령의 입법태도 및 사업수행방식, 전 국민을 수혜대상으로 하고 있는 점, 민간서비스 공급을 사실상 기대하기 어려운 점 등을 종합하여 볼 때 건강가정지원센터에서 제공하는 맞춤형 가족지원서비스는 전형적인 공공행정서비스로 판단되므로, 기간제법 제4조제1항제5호 및 같은법 시행령 제3조제2항제1호의 “「고용정책기본법」, 「고용보험법」 등 다른 법령에 따라 국민의 직업능력 개발, 취업 촉진 및 사회적으로 필요한 서비스 제공 등을 위하여 일자리를 제공하는 경우”에 해당된다고 보기 어렵다고 보이며, 2년을 초과하여 기간제근로자를 사용하는 경우 기간의 정함이 없는 근로계약을 체결한 것으로 보게 됩니다.

5. 다만, 건강가정지원법에서 허용하고 있듯이 지방자치단체에서 동 사업을 비영리법인 등과 위·수탁계약을 체결하여 운영하는 경우에는 기간제법 제4조제1항제1호의 “사업의 완료 또는 특정한 업무의 완성에 필요한 기간을 정한 경우”로서 기간제근로자 사용기간 제한의 예외에 해당할 수 있다고 판단됩니다.

- 다만, 이와 같이 기간제한의 예외가 적용되는 사업 또는 업무에 종사하는 기간제근로자의 근로계약기간은 특별한 사유가 없는 한 당해 사업 또는 특정업무가 지속되는 기간까지 유지되는 것으로 보아야 할 것입니다.

건강가정기본법	시행령	시행규칙
<p>[법률 제17280호, 2020. 5.19, 일부개정]</p> <p style="text-align: center;">제1장 총칙</p> <p>제1조(목적) 이 법은 건강한 가정생활의 영위와 가족의 유지 및 발전을 위한 국민의 권리·의무와 국가 및 지방자치단체 등의 책임을 명백히 하고, 가정문제의 적절한 해결방안을 강구하며 가족구성원의 복지증진에 이바지할 수 있는 지원정책을 강화함으로써 건강가정 구현에 기여하는 것을 목적으로 한다.</p> <p>제2조(기본이념) 가정은 개인의 기본적인 욕구를 충족시키고 사회통합을 위하여 기능할 수 있도록 유지·발전되어야 한다.</p> <p>제3조(정의) 이 법에서 사용하는 용어의 정의는 다음과 같다. <개정 2018. 1. 16.></p> <ol style="list-style-type: none"> 1. “가족”이라 함은 혼인·혈연·입양으로 이루어진 사회의 기본 단위를 말한다. 2. “가정”이라 함은 가족구성원이 생계 또는 주거를 함께 하는 생활공동체로서 구성원의 일상적인 부양·양육·보호·교육 등이 이루어지는 생활단위를 말한다. 2의2. “1인가구”라 함은 1명이 단독으로 생계를 유지하고 있는 생활단위를 말한다. 3. “건강가정”이라 함은 가족구성원의 욕구가 충족되고 인간다운 삶이 보장되는 가정을 말한다. 4. “건강가정사업”이라 함은 건강가정을 저해하는 문제(이하 “가정문제”라 한다)의 발생을 예방 	<p>[대통령령 제29421호, 2018.12.24, 타법개정]</p> <p>제1조(목적) 이 영은 「건강가정기본법」에서 위임된 사항과 그 시행에 필요한 사항을 규정함을 목적으로 한다.</p>	<p>[여성가족부령 제192호, 2023. 8. 4, 일부개정]</p> <p>제1조(목적) 이 규칙은 건강가정기본법 및 동법시행령에서 위임된 사항과 그 시행에 관하여 필요한 사항을 규정함을 목적으로 한다.</p> <p>제1조의2(정보제공) 국가기관 및 지방자치단체의 장은 「건강가정기본법」(이하 “법”이라 한다) 제11조에 따라 「사회보장급여의 이용·제공 및 수급권자 발굴에 관한 법률」 제5조에 따른 사회보장급여의 신청인(이하 이 조에서 “신청인”이라 한다)이 같은 법 시행규칙 제13조에 따른 공통서식에서 사회보장급여의 내용으로 건강가정 관련 서비스 제공을 신청한 경우에는 법 제35조제1항에 따른 건강가정지원센터(이하 “건강가정지원센터”라 한다)가 신청인에게 필요한 서비스를 제공할 수 있도록 신청인의 성명, 연락처 등의 정보를 건강가정지원센터에 제공해야 한다. <본조신설 2023. 8. 4.></p>

건강가정기본법	시행령	시행규칙
<p>하고 해결하기 위한 여러 가지 조치와 가족의 부양·양육·보호·교육 등의 가정기능을 강화하기 위한 사업을 말한다.</p> <p>제4조(국민의 권리와 의무) ① 모든 국민은 가정의 구성원으로서 안정되고 인간다운 삶을 유지할 수 있는 가정생활을 영위할 권리를 가진다.</p> <p>② 모든 국민은 가정의 중요성을 인식하고 그 복지의 향상을 위하여 노력하여야 한다.</p> <p>제5조(국가 및 지방자치단체의 책임)</p> <p>① 국가 및 지방자치단체는 건강가정을 위하여 필요한 제도와 여건을 조성하고 이를 위한 시책을 강구하여 추진하여야 한다.</p> <p>② 국가 및 지방자치단체는 제1항의 시책을 강구함에 있어 가족구성원의 특성과 가정유형을 고려하여야 한다.</p> <p>③ 국가 및 지방자치단체는 민주적인 가정형성, 가정친화적 환경조성, 양성평등한 가족가치 실현 및 가사노동의 정당한 가치평가를 위하여 노력하여야 한다.</p> <p>제6조(다른 법률과의 관계) 국가는 건강가정사업과 관련되는 다른 법률을 제정 또는 개정하는 경우에는 이 법에 부합되도록 하여야 한다.</p> <p>제7조(가족가치) 가족구성원은 부양·자녀양육·가사노동 등 가정생활의 운영에 함께 참여하여야 하고 서로 존중하며 신뢰하여야 한다.</p> <p>제8조(혼인과 출산) ① 모든 국민은 혼인과 출산의 사회적 중요성을 인식하여야 한다.</p> <p>② 국가 및 지방자치단체는 출산과 육아에 대한 사회적 책임을 인식하고 모·부성권 보호 및 태</p>		

건강가정기본법	시행령	시행규칙
<p>아의 건강보장 등 적절한 출산·육아환경을 조성하기 위하여 적극적으로 지원하여야 한다. <개정 2016. 5. 29.></p> <p>제9조(가족해체 예방) ①가족구성원 모두는 가족해체를 예방하기 위하여 노력하여야 한다. ②국가 및 지방자치단체는 가족해체를 예방하기 위하여 필요한 제도와 시책을 강구하여야 한다.</p> <p>제10조(지역사회자원의 개발·활용) 국가 및 지방자치단체는 건강한 가정구현에 기여할 수 있도록 지역사회자원을 최대한 개발하고 활용하여야 한다.</p> <p>제11조(정보제공) 국가 및 지방자치단체는 자녀양육, 가족교육·상담 등 가족구성원에게 건강한 가정생활을 영위하는데 도움이 되는 정보를 최대한 제공하고 가정생활에 관한 정보관리체계를 확립하여야 한다. <개정 2020. 5. 19.></p> <p>제12조(가정의 날) 가정의 중요성을 고취하고 건강가정을 위한 개인·가정·사회의 적극적인 참여분위기를 조성하기 위하여 매년 5월을 가정의 달로 하고, 5월 15일을 가정의 날로 한다.</p> <p style="text-align: center;">제2장 건강가정정책</p> <p>제13조 삭제 <2011. 9. 15.> 제14조 삭제 <2011. 9. 15.> 제15조(건강가정기본계획의 수립) ① 여성가족부장관은 관계 중앙행정기관의 장과 협의하여 건강가정기본계획(이하 “기본계획”이라 한다)을 5년마다 수립하여야 한다. <개정 2005. 3. 24., 2008. 2. 29., 2010. 1. 18., 2011. 9. 15.> ② 기본계획에는 다음 각호의 사항이 포함되어야 한다.</p>		

건강가정기본법	시행령	시행규칙
<p>〈개정 2018. 1. 16.〉</p> <ol style="list-style-type: none"> 1. 가족기능의 강화 및 가정의 잠재력개발을 통한 가정의 자립증진 대책 2. 사회통합과 문화계승을 위한 가족공동체문화의 조성 3. 다양한 가족의 욕구충족을 통한 건강가정 구현 4. 민주적인 가족관계와 양성평등적인 역할분담 5. 가정친화적인 사회환경의 조성 6. 가족의 양육·부양 등의 부담완화와 가족해체예방을 통한 사회비용 절감 7. 위기가족에 대한 긴급 지원책 8. 가족의 건강증진을 통한 건강사회 구현 9. 가족지원정책의 추진과 관련한 재정조달 방안 10. 1인가구의 복지 증진을 위한 대책 <p>③ 기본계획은 국무회의의 심의를 거쳐 확정한다.</p> <p>④ 여성가족부장관은 확정된 기본계획을 지체없이 국회 소관 상임위원회에 보고하고, 관계 중앙행정기관의 장 및 지방자치단체의 장에게 통보하여야 한다. 〈개정 2005. 3. 24., 2008. 2. 29., 2010. 1. 18., 2011. 9. 15., 2020. 5. 19.〉</p> <p>제16조(연도별 시행계획의 수립·시행 등) ① 여성가족부장관, 관계중앙행정기관의 장 및 지방자치단체의 장은 매년 기본계획에 따라 건강가정시행계획(이하 “시행계획”이라 한다)을 수립·시행 및 평가하여야 한다. 이 경우 관계중앙행정기관의 장 및 지방자치단체의 장은 그 시행계획 및 추진실적을 매년 여성가족부장관에게</p>	<p>제2조(연도별 시행계획의 수립·평가 등) ① 여성가족부장관은 「건강가정기본법」(이하 “법”이라 한다) 제16조제1항에 따라 관계 중앙행정기관의 장 및 지방자치단체의 장이 건강가정시행계획(이하 이 조에서 “시행계획”이라 한다)을 수립할 수 있도록 필요한 지침을 정하여 매년 11월 30일까지 관계 중앙행정기관의 장 및 지방자치</p>	

건강가정기본법	시행령	시행규칙
<p>제출하여야 한다. <개정 2005. 3. 24., 2008. 2. 29., 2010. 1. 18., 2011. 9. 15.></p> <p>② 시행계획의 수립·추진 및 평가에 관하여 필요한 사항은 대통령령으로 정한다.</p> <p>제17조(시·도별 시행계획의 조정 등)</p> <p>① 여성가족부장관은 기본계획에 기초하여 지방자치단체별 시행계획을 조정하고 그 이행상황을 점검하여야 한다. <개정 2005. 3. 24., 2008. 2. 29., 2010. 1. 18., 2011. 9. 15.></p> <p>② 여성가족부장관은 지방자치단체별 시행계획이 기본계획 및 중앙행정기관의 시행계획에 위배되는 경우에는 해당 지방자치단체의 장에게 이를 변경하도록 요구할 수 있다. <개정 2005. 3. 24., 2008. 2. 29., 2010. 1. 18., 2011. 9. 15., 2016. 12. 20.></p> <p>제18조(계획수립의 협조) ① 여성가족부장관, 관계중앙행정기관의 장 및 지방자치단체의 장은 기본계획 또는 시행계획의 수립·시행을 위하여 필요한 때에는 관계공공기관·사회단체 그 밖의 민간기업체의 장에게 협조를 요청할 수 있다. <개정 2005. 3. 24., 2008. 2. 29., 2010. 1. 18., 2011. 9. 15.></p> <p>② 제1항의 규정에 의하여 협조요청을 받은 자는 특별한 사유가 없는 한 이에 응하여야 한다.</p> <p>제19조(교육·연구의 진흥) ① 국가 및 지방자치단체는 건강가정과 관련된 연구를 진흥하고 전문가를 양성하여야 한다.</p> <p>② 국가 및 지방자치단체는 건강가정을 위한 교육프로그램을 지속적으로 개발·제공하여야 한다.</p>	<p>단체의 장에게 통보하여야 한다.</p> <p>② 시장·군수·구청장(자치구의 구청장을 말한다. 이하 같다)은 매년 12월 31일까지 해당 연도의 시행계획 추진실적과 제1항의 지침에 따라 수립한 다음 연도의 시행계획을 특별시장·광역시장·도지사에게 제출하여야 한다.</p> <p>③ 관계 중앙행정기관의 장, 특별시장·광역시장·도지사 및 특별자치도지사는 매년 1월 31일까지 전년도 시행계획 추진실적과 제1항의 지침에 따라 수립한 해당 연도의 시행계획을 여성가족부장관에게 제출하여야 한다. 이 경우 특별시장·광역시장·도지사는 제2항에 따라 시장·군수·구청장이 제출한 시행계획 및 추진실적을 포함하여 제출하여야 한다.</p> <p>④ 여성가족부장관은 제3항에 따라 제출받은 관계 중앙행정기관 및 지방자치단체의 시행계획 추진실적과 여성가족부의 시행계획 추진실적을 종합하여 성과를 평가하여야 한다. 이 경우 여성가족부장관은 평가에 필요한 조사·분석 등을 전문기관에 의뢰할 수 있다.</p> <p>⑤ 여성가족부장관은 제3항에 따라 제출받은 지방자치단체의 시행계획을 법 제17조에 따라 조정하거나 그 변경을 요구하기 위하여 필요한 경우 관련 분야 전문가의 의견을 들을 수 있다.</p>	

건강가정기본법	시행령	시행규칙
<p>제20조(가족실태조사) ① 국가 및 지방자치단체는 개인과 가족의 생활실태를 파악하고, 건강가정 구현 및 가정문제 예방 등을 위한 서비스의 욕구와 수요를 파악하기 위하여 3년마다 가족실태조사를 실시하고 그 결과를 발표하여야 한다. <개정 2020. 5. 19.></p> <p>② 제1항에 따른 가족실태조사에는 1인가구의 연령별·성별·지역별 현황과 정책 수요 등에 관한 사항이 포함되어야 한다. <신설 2018. 1. 16.></p> <p>③ 제1항의 규정에 의한 가족실태조사를 위하여 필요한 사항은 여성가족부령으로 정한다. <개정 2005. 3. 24., 2008. 2. 29., 2010. 1. 18., 2018. 1. 16.></p> <p style="text-align: center;">제3장 건강가정사업</p> <p>제21조(가정에 대한 지원) ① 국가 및 지방자치단체는 가정이 원활한 기능을 수행하도록 지원하여야 한다.</p> <p>② 제1항의 규정에 의하여 지원하여야 할 사항은 다음 각호와 같다.</p> <ol style="list-style-type: none"> 1. 가족구성원의 정신적·신체적 건강지원 2. 소득보장 등 경제생활의 안정 3. 안정된 주거생활 4. 태아검진 및 출산·양육의 지원 5. 직장가정의 양립 6. 음란물·유혹가·폭력 등 위해환경으로부터의 보호 7. 가정폭력으로부터의 보호 8. 가정친화적 사회분위기의 조성 9. 그 밖에 건강한 가정의 기능을 강화·지원할 수 있는 관련 사항 <p>③ 국가 및 지방자치단체는 임신·출산·수유 및 육아와 관련된 모·</p>		<p>제2조(가족실태조사의 실시 등) ① 여성가족부장관은 법 제20조제1항에 따라 2005년을 기준연도로 하여 전국을 대상으로 하는 가족실태조사를 실시하고, 특별시장·광역시장·특별자치시장·도지사·특별자치도지사(이하 “시·도지사”라 한다) 또는 시장·군수·구청장(자치구의 구청장을 말한다)은 관할 지역을 대상으로 필요한 경우에 가족실태조사를 실시한다. <개정 2005. 6.23., 2008.3.3., 2010.3.19., 2023. 8.4.></p> <p>② 제1항의 규정에 의한 가족실태조사에는 다음 각호의 사항이 포함되어야 한다. <개정 2005. 6.23., 2008.3.3., 2010.3.19.></p> <ol style="list-style-type: none"> 1. 성별·연령·학력·혼인상태·취업상태·건강상태 등 가족구성원의 일반특성에 관한 사항 2. 소득·지출·자산 등 가족의 경제상태에 관한 사항 3. 가정의 형성·유지와 관련한 가족의 가치관에 관한 사항 4. 혼인·출산·자녀양육·가족부양·가족역할 등 가족행태에 관한 사항 5. 부부관계·부모자녀관계 등 가족관계에 관한 사항 6. 의식주·소비·여가·정보이용 등 생활양식에 관한 사항 7. 가족갈등·가족해체 등 가족문제에 관한 사항 8. 건강가정관련 교육·상담·가정봉사원의 이용 등 서비스 욕구에 관한 사항 9. 그 밖에 건강가정에 관한 사항으로서 여성가족부장관이 필요하다고 인정하는 사항 <p>③ 여성가족부장관은 사회환경의 급격한 변동 등으로 추가적인 조</p>

건강가정기본법	시행령	시행규칙
<p>부성권 보장을 위한 육아휴직 및 유급휴가시책이 확산되도록 노력하여야 한다. <개정 2016. 5. 29.></p> <p>④ 국가 및 지방자치단체는 한부모 가족, 노인단독가정, 장애인가정, 미혼모가정, 공동생활가정, 자활공동체 등 사회적 보호를 필요로 하는 가정에 대하여 적극적으로 지원하여야 한다. <개정 2007. 10. 17.></p> <p>⑤ 제2항 및 제4항의 규정에 의한 국가 및 지방자치단체의 지원에 관한 세부적 사항은 관계법률이 정하는 바에 의한다.</p> <p>제21조의2(위기가족긴급지원) ① 국가와 지방자치단체는 「재난 및 안전관리 기본법」 제3조제1호에 따른 재난 중 대통령령으로 정하는 재난에 의하여 가족의 부양·양육·보호·교육 등 가족기능이 현저하게 저하된 경우 원활한 가족기능을 수행하는 데에 긴급하게 필요한 범위에서 지원(이하 “위기가족긴급지원”이라 한다)을 하여야 한다.</p> <p>② 위기가족긴급지원의 종류 및 내용은 다음 각 호와 같다.</p> <ol style="list-style-type: none"> 1. 아이돌봄지원, 가사돌봄지원 등 가족돌봄 2. 가족상담, 집단프로그램, 자조모임 운영 등 가족의 심리·정서지원 3. 법률구조, 의료지원, 복지서비스 등 연계 4. 그 밖에 여성가족부장관이 필요하다고 인정하는 지원 <p>③ 제2항의 지원기간은 1년 이내로 한다. 다만, 제2항제2호의 심리·정서지원의 지원기간은 3년 이내로 하되, 필요한 경우 1년의 범위에서 한 번 연장할 수 있다.</p> <p>④ 위기가족긴급지원의 절차 및</p>	<p>제2조의2(재난의 범위) 법 제21조의2 제1항에서 “대통령령으로 정하는 재난”이란 다음 각 호의 어느 하나에 해당하는 재난을 말한다.</p> <ol style="list-style-type: none"> 1. 「재난 및 안전관리 기본법」 제60조제1항에 따른 재난 2. 제1호의 재난에 준하는 재난으로서 여성가족부장관이 법 제21조의2제1항에 따른 위기가족 긴급지원(이하 “위기가족긴급지원”이라 한다)을 위하여 필요하다고 인정하는 재난 <p>[본조신설 2016.11.22.]</p> <p>제2조의3(위기가족긴급지원의 절차 및 방법) ① 누구든지 제2조의2에 따른 재난으로 가족의 부양·양육·보호·교육 등 가족기능이 현저하게 저하된 가족(이하 “위기가족 긴급지원대상 가족”이라 한다)을 발견한 경우에는 관할 지방자치단체의 장에게 위기가족긴급지원을 요청할 수 있다.</p> <p>② 제1항에 따른 요청을 받은 지방자치단체의 장은 지체 없이 위기가족 긴급지원 업무를 수행하는 공무원 또는 법 제35조에 따른 건강</p>	<p>사가 필요한 때에는 제1항의 규정에 의한 가족실태조사 외에 임시조사를 실시하여 이를 보완할 수 있다. <개정 2005.6. 23., 2008. 3.3., 2010.3.19.></p> <p>④ 여성가족부장관은 제1항에 따른 가족실태조사 또는 제3항에 따른 임시조사를 가족에 관한 전문성 및 인력 등을 갖춘 연구기관·법인 또는 단체에 의뢰하여 실시할 수 있다. <신설 2023. 8. 4.></p>

건강가정기본법	시 행 령	시 행 규 칙
<p>방법 등에 필요한 사항은 대통령령으로 정한다.</p> <p>⑤ 「긴급복지지원법」 등 다른 법률에 따른 이 법의 지원내용과 동일한 내용의 지원을 받고 있는 경우에는 이 법에 따른 지원을 하지 아니한다.</p> <p>[본조신설 2016. 5. 29.]</p> <p>제21조의3(위기가족긴급지원에 관한 정보의 이용) 여성가족부장관 또는 지방자치단체의 장은 위기가족긴급지원을 위하여 필요한 경우 국가 및 지방자치단체, 공공기관에서 확보하고 있는 위기가족긴급지원 관련 성명, 주소, 연락처 등의 정보를 요청할 수 있으며, 수집된 정보를 가공 또는 이용할 수 있다.</p> <p>[본조신설 2016. 5. 29.]</p> <p>제21조의4(위기가족긴급지원에 대한 비용의 지원) 국가와 지방자치단체는 위기가족긴급지원에 필요한 비용의 전부 또는 일부를 지원할 수 있다.</p> <p>[본조신설 2016. 5. 29.]</p> <p>제22조(자녀양육지원의 강화) ① 국가 및 지방자치단체는 자녀를 양육하는 가정에 대하여 자녀양육으로 인한 부담을 완화하고 아동의 행복추구권을 보장하기 위하여 보육, 방과후 서비스, 양성이 평등한 육아휴직제 등의 정책을 적극적으로 확대 시행하여야 한다.</p> <p><개정 2011. 9. 15.></p> <p>② 국가 및 지방자치단체는 다양한 가족형태를 고려하여 아동양육지원사업 시책(아이돌보미 서비스를 포함한다. 이하 같다)을 수립·시행하여야 한다.</p> <p><신설 2011. 9. 15.></p> <p>③ 국가 및 지방자치단체는 아동</p>	<p>가정지원센터(이하 “위기가족긴급지원 담당공무원등”이라 한다)로 하여금 위기가족긴급지원대상 가족의 거주지 등을 방문하여 위기가족긴급지원이 필요한지를 확인하게 하여야 한다.</p> <p>③ 지방자치단체의 장은 제2항에 따른 확인을 위하여 필요한 경우에는 관할 경찰관서 또는 관할 소방관서 등 관계 행정기관의 장에게 협조를 요청할 수 있다. 이 경우 관계 행정기관의 장은 정당한 사유가 없으면 그 요청에 따라야 한다.</p> <p>④ 지방자치단체의 장은 제2항에 따른 확인 결과 위기가족긴급지원이 필요하다고 인정하는 경우에는 지체 없이 위기가족긴급지원의 종류와 내용을 결정하여 지원을 하여야 한다.</p> <p>⑤ 제4항에도 불구하고 지방자치단체의 장은 위기가족긴급지원대상 가족에 대하여 신속히 지원할 필요가 있다고 판단되는 경우에는 위기가족긴급지원의 종류와 내용을 결정하기 전에 위기가족긴급지원 담당공무원등으로 하여금 필요한 지원을 하게 할 수 있다.</p> <p>⑥ 제2항에 따른 확인을 하는 위기가족긴급지원 담당공무원등은 권한을 표시하는 증표를 지니고 이를 관계인에게 보여 주어야 한다.</p> <p>[본조신설 2016.11.22.]</p>	

건강가정기본법	시행령	시행규칙
<p>양육지원사업을 예산의 범위에서 지원할 수 있다.</p> <p>〈신설 2011. 9. 15.〉</p> <p>④ 국가 및 지방자치단체는 가사 노동의 가치에 대한 사회적 인식을 제고하고 이를 관련 법·제도 및 가족정책에 반영하도록 노력하여야 한다.</p> <p>〈개정 2011. 9. 15.〉</p> <p>제23조(가족단위 복지증진) ① 국가 및 지방자치단체는 사회보험·공공부조 등 사회보장제도의 운용과 관련하여 보험료의 산정·부과, 급여 등을 운용함에 있어서 가족을 지지하는 시책을 개발·추진하여야 한다.</p> <p>② 국가 및 지방자치단체는 경제·사회, 교육·문화, 체육, 지역사회 개발 등 각 분야의 제도·정책 및 사업을 수립·추진함에 있어 가족을 우대하는 방안을 강구하여야 한다.</p> <p>제24조(가족의 건강증진) 국가 및 지방자치단체는 영·유아, 아동, 청소년, 중·장년, 노인 등 생애주기에 따르는 가족구성원의 종합적인 건강증진대책을 마련하여야 한다.</p> <p>〈개정 2011. 9. 15.〉</p> <p>제25조(가족부양의 지원) ① 국가 및 지방자치단체는 영·유아 혹은 노인 등 부양지원을 요하는 가족구성원이 있는 가정에 대하여 부양부담을 완화하기 위한 시책을 적극적으로 강구하여야 한다.</p> <p>② 국가 및 지방자치단체는 질환이나 장애로 가족내 수발을 요하는 가족구성원이 있는 가정을 적극 지원하며, 보호시설을 이용할 수 있도록 전문보호시설을 확대하여야 한다.</p> <p>③ 국가 및 지방자치단체는 가족구성원중 장기요양을 필요로 하</p>		

건강가정기본법	시행령	시행규칙
<p>는 질병이나 사고로 간병을 요할 경우 가족간호를 위한 휴가 등의 시책을 마련하여야 한다.</p> <p>제26조(민주적이고 양성평등한 가족 관계의 증진) ① 국가 및 지방자치단체는 부부 및 세대간에 가족갈등이 있는 경우 이를 예방·상담하고, 민주적이고 양성평등한 가족 관계를 증진시킬 수 있도록 가족지원서비스를 확대하고, 다양한 가족생활교육·부모교육·가족상담·평등가족홍보 등을 추진하여야 한다.</p> <p>② 국가 및 지방자치단체는 가정폭력이 있는 가정의 경우 가정폭력 피해자와 피해자 가족에 대한 개입에 있어 전문가의 체계적인 개입과 서비스가 이루어지도록 노력하여야 한다.</p> <p>제27조(가족단위의 시민적 역할증진)</p> <p>① 국가 및 지방자치단체는 가족의 결속력과 가족구성원의 발전을 위하여 가족이 시민으로서의 역할을 증진할 수 있는 기회와 서비스를 제공하여야 한다.</p> <p>② 국가 및 지방자치단체는 가족단위의 자원봉사참여가 확대되도록 노력하여야 한다.</p> <p>제28조(가정생활문화의 발전) ① 국가 및 지방자치단체는 건강가정의 생활문화를 고취하고 그에 대한 지원정책을 수립하여야 한다.</p> <p>② 국가 및 지방자치단체가 지원하여야 하는 건강가정의 생활문화는 다음 각호의 사항을 포함한다.</p> <ol style="list-style-type: none"> 1. 가족여가문화 2. 양성평등한 가족문화 3. 가족단위 자원봉사활동 4. 건강한 의식주 생활문화 5. 합리적인 소비문화 		

건강가정기본법	시행령	시행규칙
<p>6. 지역사회 공동체문화</p> <p>7. 그 밖에 건강가정의 생활문화와 관련된 사항</p> <p>제29조(가정의례) ① 개인과 가정은 건전한 가정의례를 확립하도록 노력하여야 한다.</p> <p>② 국가 및 지방자치단체는 건전한 가정의례를 확립하기 위한 지원정책을 수립하여야 한다.</p> <p>제30조(가정봉사원) ① 국가 및 지방자치단체는 건강한 가정을 유지하기 위하여 필요한 경우에는 가정을 방문하여 가사·육아·산후조리·간병 등을 돕는 가정봉사원(이하 “가정봉사원”이라 한다)을 지원할 수 있다.</p> <p>② 가정봉사원은 여성가족부령이 정하는 바에 따라 교육을 받아야 한다. <개정 2005. 3. 24., 2008. 2. 29., 2010. 1. 18.></p> <p>③ 국가 및 지방자치단체는 가정봉사원에게 예산의 범위안에서 일정금액을 지급할 수 있다.</p> <p>④ 가정봉사원의 지원에 관하여 필요한 사항은 여성가족부령으로 정한다. <개정 2005. 3. 24., 2008. 2. 29., 2010. 1. 18.></p> <p>제31조(이혼예방 및 이혼가정지원) ① 국가 및 지방자치단체는 이혼하고자 하는 부부가 이혼전 상담을 받을 수 있게 하는 등 이혼조정을 내실화 할 수 있도록 필요한 조치를 강구하여야 한다.</p> <p>② 국가 및 지방자치단체는 이혼의 의사가 정해진 가족에 대하여 이들 가족이 자녀양육·재산·정서 등의 제반문제를 준비할 수 있도록 도움을 주는 지원서비스를 제공하도록 하여야 한다.</p> <p>③ 국가 및 지방자치단체는 이혼한 가족에 대하여 양육비에 대한 집</p>		<p>제3조(가정봉사원의 교육 등) ①법 제 30조제2항에 따라 가정봉사원은 건강가정지원센터에서 가사·육아·산후조리·간병 등에 관한 이론교육과 실습교육을 매년 16시간 이상 받아야 한다. 이 경우 이론교육은 건강가정지원센터에 출석하여 받는 교육과 동일한 내용의 시청각교육으로 갈음할 수 있다. <개정 2023. 8. 4.></p> <p>② 여성가족부장관 및 지방자치단체의 장은 제1항의 규정에 의한 가정봉사원의 교육에 소요되는 비용의 전부 또는 일부를 건강가정지원센터에 보조할 수 있다. <개정 2005.6.23., 2008. 3.3., 2010.3.19.></p>

건강가정기본법	시행령	시행규칙
<p>행력의 실효성을 강화하고 그 적용 대상을 확대하도록 하여야 한다.</p> <p>제32조(건강가정교육) ① 국가 및 지방자치단체는 건강가정교육을 실시하여야 한다.</p> <p>② 제1항의 규정에 의한 교육내용에는 다음 각호의 사항이 포함되어야 한다.</p> <ol style="list-style-type: none"> 1. 결혼준비교육 2. 부모교육 3. 가족윤리교육 4. 가족가치실현 및 가정생활관련 교육 등 <p>③ 제1항의 규정에 의한 건강가정교육에 관하여 필요한 사항은 여성가족부령으로 정한다.</p> <p>〈개정 2005. 3. 24., 2008. 2. 29., 2010. 1. 18.〉</p> <p>제33조(자원봉사활동의 지원) 국가 및 지방자치단체는 건강가정과 관련된 자원봉사활동사업을 육성하고 장려하여야 한다.</p> <p style="text-align: center;">제4장 건강가정전담조직 등</p> <p>제34조(건강가정사업의 전담수행) 여성가족부 및 지방자치단체는 건강가정사업에 관한 업무를 전담하여 수행할 수 있도록 하여야 한다.</p> <p>〈개정 2005. 3. 24., 2008. 2. 29., 2010. 1. 18., 2011. 9. 15.〉</p> <p>제34조의2(한국건강가정진흥원의 설립 등)</p> <ol style="list-style-type: none"> ① 다양한 가족의 삶의 질 제고 및 가족역량 강화를 위한 가족정책을 효율적이고 체계적으로 지원하기 위하여 한국건강가정진흥원(이하 “진흥원”이라 한다)을 설립한다. ② 진흥원은 법인으로 한다. ③ 진흥원은 그 주된 사무소의 소재지에서 설립등기를 함으로써 성립한다. 		<p>제4조(건강가정교육계획의 수립 등) 여성가족부장관 및 시·도지사는 법 제32조제1항의 규정에 의하여 매년 건강가정교육에 관한 계획을 수립·시행하고, 건강가정에 관한 교재·교구 등을 개발·보급하여야 한다. 〈개정 2005.6.23., 2008. 3.3., 2010.3.19.〉</p>

건강가정기본법	시행령	시행규칙
<p>④ 진흥원의 정관에는 다음 각 호의 사항이 포함되어야 한다. <신설 2020. 5. 19.></p> <ol style="list-style-type: none"> 1. 목적 2. 명칭 3. 주된 사무소가 있는 곳 4. 자산에 관한 사항 5. 임원 및 직원에 관한 사항 6. 이사회의 운영 7. 사업범위 및 내용과 그 집행 8. 회계 9. 공고의 방법 10. 정관의 변경 11. 그 밖에 진흥원의 운영에 관한 중요 사항 <p>⑤ 진흥원이 정관의 기재사항을 변경하려는 경우에는 여성가족부장관의 인가를 받아야 한다. <신설 2020. 5. 19.></p> <p>⑥ 진흥원에는 정관으로 정하는 바에 따라 임원과 필요한 직원을 둔다. <개정 2020. 5. 19.></p> <p>⑦ 진흥원은 다음 각 호의 사업을 한다. <개정 2020. 5. 19.></p> <ol style="list-style-type: none"> 1. 가족상담 및 가족교육 사업 2. 가족친화 사회환경 조성사업 3. 아이돌봄 및 자녀양육지원 사업 4. 「양육비 이행확보 및 지원에 관한 법률」에 따른 양육비 이행 전담기관 운영 5. 다문화가족, 한부모가족, 조손가족 등 취약 가족의 역량강화 지원 사업 6. 다문화가족의 사회통합지원 사업 7. 제35조의 건강가정지원센터, 「다문화가족지원법」 제12조의 다문화가족지원센터 및 「가족친화 사회환경의 조성 촉진에 관한 법률」 제19조의 가족친화지원센터의 사업 관리 및 종사자 교육훈련 		

건강가정기본법	시행령	시행규칙
<p>8. 가족사업 관련 대내외 교류 및 협력 사업</p> <p>9. 가족정책 및 사업개발을 위한 조사, 연구</p> <p>10. 제1호부터 제9호까지의 사업에 부수되는 사업 또는 이와 관련하여 국가기관 등으로부터 위탁 받은 사업</p> <p>11. 그 밖에 진흥원의 목적달성을 위하여 정관으로 정하는 사항</p> <p>⑧ 정부는 예산의 범위에서 진흥원의 사업과 운영에 필요한 경비를 출연할 수 있다. 〈개정 2020. 5. 19.〉</p> <p>⑨ 진흥원은 「기부금품의 모집 및 사용에 관한 법률」에도 불구하고 자발적으로 기탁되는 금품을 사업 목적에 부합하는 범위에서 접수할 수 있으며 접수 절차 등에 관한 사항은 진흥원의 장이 별도로 정한다. 〈산설 2016. 3. 2., 2020. 5. 19.〉</p> <p>⑩ 진흥원에 관하여는 이 법에서 규정한 것을 제외하고는 「민법」 중 재단법인에 관한 규정을 준용한다. 〈개정 2016. 3. 2., 2020. 5. 19.〉</p> <p>[본조신설 2014. 3. 24.]</p> <p>제35조(건강가정지원센터의 설치) ① 국가 및 지방자치단체는 가정문제의 예방·상담 및 치료, 건강가정의 유지를 위한 프로그램의 개발, 가족문화운동의 전개, 가정관련 정보 및 자료제공 등을 위하여 건강가정지원센터(이하 “센터”라 한다)를 설치·운영하여야 한다. 〈개정 2011. 9. 15.〉</p> <p>② 센터에는 건강가정사업을 수행하기 위하여 관련분야에 대한 학식과 경험을 가진전문가(이하 “건강가정사”라 한다)를 두어야 한다.</p> <p>③ 건강가정사는 다음 각 호의 요</p>	<p>제3조(건강가정지원센터의 조직 등) ① 법 제35조제1항에 따라 국가 및 지방자치단체가 설치·운영하는 건강가정지원센터에는 센터장과 건강가정사업의 수행에 필요한 팀을 둔다.</p> <p>② 제1항에 따라 국가가 설치·운영하는 건강가정지원센터의 센터장은 연도별로 사업계획을 수립하고, 해당 건강가정지원센터의 조직·인사·복무·보수·회계·물품·문서의 처리에 관한 규정을 정한 후 이에 따라 사무를 처리하여야 한다.</p> <p>③ 제1항에 따라 지방자치단체가</p>	<p>제5조(건강가정사의 이수교과목) 법</p>

건강가정기본법	시행령	시행규칙
<p>건을 모두 갖춘 사람이어야 한다. <개정 2018. 1. 16.></p> <p>1. 대학 또는 이와 동등 이상의 학교를 졸업할 것(법령에 따라 이와 같은 수준 이상의 학력이 있다고 인정되는 경우를 포함한다)</p> <p>2. 제1호에 따른 학력 취득과정이나 그 밖에 여성가족부 장관이 인정하는 방법으로 사회복지학·가정학·여성학 등 여성가족부령으로 정하는 관련 교과목을 이수할 것</p> <p>④ 센터의 조직·운영 및 건강가정사의 자격·직무에 관하여 필요한 사항은 대통령령으로 정한다.</p> <p>⑤ 센터의 운영은 여성가족부령이 정하는 바에 의하여 민간에 위탁할 수 있다. <개정 2005. 3. 24., 2008. 2. 29., 2010. 1. 18.></p> <p>⑥ 국가 및 지방자치단체는 센터의 설치·운영에 필요한 비용의 전부 또는 일부를 지원할 수 있다. <신설 2020. 5. 19.></p> <p>제35조의2(유사명칭의 사용금지) 이 법에 따른 센터가 아닌 자는 건강가정지원센터 또는 이와 유사한 명칭을 사용하지 못한다. [본조신설 2011. 9. 15.]</p> <p style="text-align: center;">제5장 보칙</p> <p>제36조(민간단체 등의 지원) 국가 및 지방자치단체는 건강가정사업을 수행하는 단체 또는 개인에 대하여 필요한 비용의 전부 또는 일부를 보조하거나 그 업무수행에 필요한 지원을 할 수 있다.</p> <p>제37조(과태료) ① 제35조의2를 위반한 자에게는 300만원 이하의 과태료를 부과한다.</p> <p>② 제1항에 따른 과태료는 대통령</p>	<p>설치·운영하는 건강가정지원센터의 조직과 운영에 필요한 사항은 해당 지방자치단체의 조례로 정한다.</p> <p>제4조(건강가정사의 직무) 법 제35조 제2항에 따른 건강가정사의 직무는 다음 각 호와 같다.</p> <p>1. 가정문제의 예방·상담 및 개선</p> <p>2. 건강가정의 유지를 위한 프로그램의 개발</p> <p>3. 건강가정 실현을 위한 교육[민주적이고 양성(兩性) 평등적인 가족관계 교육을 포함한다]</p> <p>4. 가정생활문화운동의 전개</p> <p>5. 가정 관련 정보 및 자료 제공</p> <p>6. 가정에 대한 방문 및 실태 파악</p> <p>7. 아동보호전문기관 등 지역사회 자원과의 연계</p> <p>8. 그 밖에 건강가정사업과 관련하여 여성가족부 장관이 정하는 활동</p> <p>제4조의2 삭제 <2018. 12. 24.></p> <p>제5조(과태료의 부과·징수) 법 제37조 제2항에 따른 과태료는 별표의 부과기준에 따라 여성가족부 장관이 부과·징수한다.</p>	<p>제35조제3항의 규정에 의한 관련 교과목은 별표와 같다.</p> <p>제6조(건강가정지원센터의 위탁운영) 국가 및 지방자치단체는 법 제35조제5항의 규정에 의하여 다음 각호의 어느 하나에 해당하는 민간기관에 건강가정지원센터의 운영을 위탁할 수 있다. <개정 2016.6.7.></p> <p>1. 「민법」 제32조에 따라 설립된 건강가정사업 관련 비영리법인</p> <p>2. 「고등교육법」 제2조에 따른 학교</p> <p>3. 「사회복지사업법」 제2조제3호에 따른 사회복지법인</p> <p>4. 「공익법인의 설립·운영에 관한 법률」 제2조에 따른 공익법인</p> <p>5. 「비영리민간단체지원법」 제2조에 따른 건강가정사업 관련 비영리단체</p> <p>6. 「협동조합 기본법」 제2조제3호에 따른 사회적협동조합</p> <p>7. 그 밖에 여성가족부 장관이 건강가정사업을 위한 시설 및 전문인력을 갖추었다고 인정하는 비영리법인 또는 단체</p> <p>제7조(규제의 재검토) 여성가족부 장관은 제5조 및 별표에 따른 건강</p>

건강가정기본법	시 행 령	시 행 규 칙
<p>령으로 정하는 바에 따라 여성가족부장관 또는 지방자치단체의 장이 부과·징수한다. [본조신설 2011. 9. 15.]</p> <p>부 칙 <제17280호, 2020. 5. 19.></p> <p>이 법은 공포한 날부터 시행한다.</p>	<p>부 칙 <제27600호, 2016.11.22.></p> <p>이 영은 2016년 11월 30일부터 시행한다.</p>	<p>가정사의 이수교과목에 대하여 2015년 1월 1일을 기준으로 매 2년마다(매 2년이 되는 해의 기준일과 같은 날 전까지를 말한다) 그 타당성을 검토하여 개선 등의 조치를 하여야 한다. [본조신설 2014.12.12.]</p> <p>부 칙 <제192호, 2023.8.4.></p> <p>이 규칙은 공포한 날부터 시행한다.</p>

다문화가족지원법	시행령	시행규칙
<p>[법률 제17281호, 2020. 5.19, 일부개정]</p> <p>제1조(목적) 이 법은 다문화가족 구성원이 안정적인 가족생활을 영위하고 사회구성원으로서의 역할과 책임을 다할 수 있도록 함으로써 이들의 삶의 질 향상과 사회통합에 이바지함을 목적으로 한다. <개정 2015. 12. 22.></p> <p>제2조(정의) 이 법에서 사용하는 용어의 뜻은 다음과 같다. <개정 2011. 4. 4., 2015. 12. 1.></p> <p>1. “다문화가족”이란 다음 각 목의 어느 하나에 해당하는 가족을 말한다.</p> <p>가. 「재한외국인 처우 기본법」 제2조제3호의 결혼이민자와 「국적법」 제2조부터 제4조까지의 규정에 따라 대한민국 국적을 취득한 자로 이루어진 가족</p> <p>나. 「국적법」 제3조 및 제4조에 따라 대한민국 국적을 취득한 자와 같은 법 제2조부터 제4조까지의 규정에 따라 대한민국 국적을 취득한 자로 이루어진 가족</p> <p>2. “결혼이민자등”이란 다문화가족의 구성원으로서 다음 각 목의 어느 하나에 해당하는 자를 말한다.</p> <p>가. 「재한외국인 처우 기본법」 제2조제3호의 결혼이민자</p> <p>나. 「국적법」 제4조에 따라 귀화허가를 받은 자</p> <p>3. “아동·청소년”이란 24세 이하인 사람을 말한다.</p>	<p>[대통령령 제33004호, 2022. 11. 29., 타법개정]</p> <p>제1조(목적) 이 영은 「다문화가족지원법」에서 위임된 사항과 그 시행에 필요한 사항을 규정함을 목적으로 한다.</p>	<p>[여성가족부령 제163호, 2021. 4. 2., 타법개정]</p> <p>제1조(목적) 이 규칙은 「다문화가족지원법」 및 같은 법 시행령에서 위임된 사항과 그 시행에 필요한 사항을 규정함을 목적으로 한다.</p>

다문화가족지원법	시행령	시행규칙
<p>제3조(국가와 지방자치단체의 책무)</p> <p>① 국가와 지방자치단체는 다문화가족 구성원이 안정적인 가족 생활을 영위하고 경제·사회·문화 등 각 분야에서 사회구성원으로서의 역할과 책임을 다할 수 있도록 필요한 제도와 여건을 조성하고 이를 위한 시책을 수립·시행하여야 한다.</p> <p>〈개정 2015. 12. 22.〉</p> <p>② 특별시·광역시·특별자치시·도·특별자치도 및 시·군·구(자치구를 말한다. 이하 같다)에는 다문화가족 지원을 담당할 기구와 공무원을 두어야 한다. 〈신설 2012. 2. 1., 2015. 12. 1.〉</p> <p>③ 국가와 지방자치단체는 이 법에 따른 시책 중 외국인정책 관련 사항에 대하여는 「재한외국인 처우 기본법」 제5조부터 제9조까지의 규정에 따른다.</p> <p>〈개정 2012. 2. 1.〉</p> <p>제3조의2(다문화가족 지원을 위한 기본계획의 수립) ① 여성가족부장관은 다문화가족 지원을 위하여 5년마다 다문화가족정책에 관한 기본계획(이하 “기본계획”이라 한다)을 수립하여야 한다.</p> <p>② 기본계획에는 다음 각 호의 사항을 포함하여야 한다.</p> <p>〈개정 2015. 12. 22.〉</p> <ol style="list-style-type: none"> 1. 다문화가족 지원 정책의 기본 방향 2. 다문화가족 지원을 위한 분야별 발전시책과 평가에 관한 사항 3. 다문화가족 지원을 위한 제도 개선에 관한 사항 3의2. 다문화가족 구성원의 경제·사회·문화 등 각 분야에서 활동 증진에 관한 사항 4. 다문화가족 지원을 위한 자원 확보 및 배분에 관한 사항 		

다문화가족지원법	시행령	시행규칙
<p>5. 그 밖에 다문화가족 지원을 위하여 필요한 사항</p> <p>③ 여성가족부장관은 기본계획을 수립할 때에는 미리 관계 중앙행정기관의 장과 협의하여야 한다.</p> <p>④ 기본계획은 제3조의4에 따른 다문화가족정책위원회의 심의를 거쳐 확정한다. 이 경우 여성가족부장관은 확정된 기본계획을 지체 없이 국회 소관 상임위원회에 보고하고, 관계 중앙행정기관의 장과 특별시장·광역시장·특별자치시장·도지사·특별자치도지사(이하 “시·도지사”라 한다)에게 알려야 한다. <개정 2015. 12. 1., 2020. 5. 19.></p> <p>⑤ 여성가족부장관은 기본계획을 수립하기 위하여 필요하다고 인정하는 경우 관계 기관의 장에게 기본계획의 수립에 필요한 자료의 제출을 요구할 수 있다.</p> <p>⑥ 제5항에 따라 자료의 제출을 요구받은 관계 기관의 장은 정당한 사유가 없으면 이에 따라야 한다.</p> <p>[본조신설 2011. 4. 4.]</p> <p>제3조의3(연도별 시행계획의 수립·시행)</p> <p>① 여성가족부장관, 관계 중앙행정기관의 장과 시·도지사는 매년 기본계획에 따라 다문화가족정책에 관한 시행계획(이하 “시행계획”이라 한다)을 수립·시행하여야 한다.</p> <p>② 관계 중앙행정기관의 장과 시·도지사는 전년도 시행계획에 따른 추진실적 및 다음 연도의 시행계획을 대통령령으로 정하는 바에 따라 매년 여성가족부장관에게 제출하여야 한다.</p> <p>③ 시행계획의 수립·시행 및 추진실적의 평가 등에 필요한 사항은 대통령령으로 정한다.</p> <p>[본조신설 2011. 4. 4.]</p>	<p>제2조(연도별 시행계획의 수립·시행)</p> <p>① 여성가족부장관은 관계 중앙행정기관의 장과 특별시장·광역시장·특별자치시장·도지사·특별자치도지사(이하 “시·도지사”라 한다)가 「다문화가족지원법」(이하 “법”이라 한다) 제3조의3제1항에 따른 연도별 시행계획(이하 “시행계획”이라 한다)을 효율적으로 수립·시행할 수 있도록 다음 연도의 시행계획 수립지침을 정하여 매년 10월 31일까지 관계 중앙행정기관의 장과 시·도지사에게 알려야 한다. <개정 2018. 6. 5.></p> <p>② 제1항에 따른 지침의 내용 중 외국인 정책 관련 사항은 법무부장관과 협의하여 정한다.</p>	

다문화가족지원법	시행령	시행규칙
	<p>③ 관계 중앙행정기관의 장과 시·도지사는 제1항에 따른 시행계획 수립지침에 따라 다음 연도의 시행계획을 수립하여 매년 12월 31일까지 여성가족부장관에게 제출하여야 한다.</p> <p>④ 여성가족부장관은 제3항에 따라 관계 중앙행정기관의 장과 시·도지사로부터 제출받은 시행계획과 여성가족부 소관 시행계획을 종합하여 법 제3조의4에 따른 다문화가족정책위원회(이하 “정책위원회”라 한다)의 회의에 부쳐야 한다.</p> <p>⑤ 여성가족부장관은 제3항에 따른 시행계획이 정책위원회의 심의·조정을 거쳐 확정된 경우에는 이를 지체 없이 관계 중앙행정기관의 장과 시·도지사에게 알려야 한다.</p> <p>제3조(추진실적의 평가 등) ① 여성가족부장관은 법 제3조의3제2항 및 제3항에 따른 전년도 시행계획 추진실적의 작성지침을 정하여 관계 중앙행정기관의 장과 시·도지사에게 알려야 한다.</p> <p>② 제1항에 따른 지침의 내용 중 외국인 정책 관련 사항은 법무부장관과 협의하여 정한다.</p> <p>③ 관계 중앙행정기관의 장과 시·도지사는 제1항에 따른 추진실적 작성지침에 따라 전년도 추진실적을 작성하여 매년 2월 말까지 여성가족부장관에게 제출하여야 한다.</p> <p>④ 여성가족부장관은 제3항에 따라 관계 중앙행정기관의 장과 시·도지사로부터 제출받은 추진실적과 여성가족부 소관 추진실적을 종합하여 성과를 평가하고, 그 결과를 정책위원회에 보고하여야 한다.</p> <p>⑤ 여성가족부장관은 제4항에 따</p>	

다문화가족지원법	시행령	시행규칙
<p>제3조의4(다문화가족정책위원회의 설치)</p> <p>① 다문화가족의 삶의 질 향상과 사회통합에 관한 중요 사항을 심의·조정하기 위하여 국무총리 소속으로 다문화가족정책위원회(이하 “정책위원회”라 한다)를 둔다.</p> <p>② 정책위원회는 다음 각 호의 사항을 심의·조정한다.</p> <ol style="list-style-type: none"> 제3조의2에 따른 다문화가족정책에 관한 기본계획의 수립 및 추진에 관한 사항 제3조의3에 따른 다문화가족정책의 시행계획의 수립, 추진실적 점검 및 평가에 관한 사항 다문화가족과 관련된 각종 조사, 연구 및 정책의 분석·평가에 관한 사항 각종 다문화가족 지원 관련 사업의 조정 및 협력에 관한 사항 다문화가족정책과 관련된 국가간 협력에 관한 사항 그 밖에 다문화가족의 사회통합에 관한 중요 사항으로 위원 	<p>른 평가를 효율적으로 하기 위하여 필요한 경우 전문가에게 자문하거나 조사·분석 등을 의뢰할 수 있다. 이 경우 여성가족부장은 해당 전문가에게 예산의 범위에서 수당과 여비, 그 밖에 필요한 경비를 지급할 수 있다.</p> <p>제4조(계획 수립 등의 협조) ① 여성가족부장관, 관계 중앙행정기관의 장 및 시·도지사는 시행계획을 수립·시행하고 추진실적을 평가하기 위하여 필요한 경우에는 국가기관, 지방자치단체 또는 「공공기관의 운영에 관한 법률」 제4조에 따른 공공기관의 장에게 협조를 요청할 수 있다.</p> <p>② 제1항에 따른 협조 요청을 받은 자는 특별한 사유가 없으면 협조하여야 한다.</p> <p>제5조(정책위원회의 구성 등) ① 법 제3조의4제3항제1호에서 “대통령령으로 정하는 중앙행정기관의 장”이란 기획재정부장관, 교육부장관, 과학기술정보통신부장관, 외교부장관, 법무부장관, 행정안전부장관, 문화체육관광부장관, 농림축산식품부장관, 보건복지부장관, 고용노동부장관, 여성가족부장관 및 국무조정실장을 말한다. <개정 2013. 3. 23., 2014. 11. 19., 2017. 7. 26.></p> <p>② 정책위원회 위원장(이하 “위원장”이라 한다)은 법 제3조의4제3항제2호에 따라 7명 이내의 위원을 위촉할 수 있다.</p> <p>③ 제2항에 따른 위원의 임기는 2년으로 한다.</p> <p>④ 위원장은 필요하다고 인정되면 정책위원회의 심의 안건과 관련된 중앙행정기관의 장 및 지방자치단체의 장을 회의에 참석하게 할 수 있다.</p>	

다문화가족지원법	시행령	시행규칙
<p>장이 필요하다고 인정하는 사항</p> <p>③ 정책위원회는 위원장 1명을 포함한 20명 이내의 위원으로 구성하고, 위원장은 국무총리가 되며, 위원은 다음 각 호의 사람이 된다.</p> <ol style="list-style-type: none"> 1. 대통령령으로 정하는 중앙행정기관의 장 2. 다문화가족정책에 관하여 학식과 경험이 풍부한 사람 중에서 위원장이 위촉하는 사람 <p>④ 정책위원회에서 심의·조정할 사항을 미리 검토하고 대통령령에 따라 위임된 사항을 다루기 위하여 정책위원회에 실무위원회를 둔다.</p> <p>⑤ 그 밖에 정책위원회 및 실무위원회의 구성 및 운영 등에 필요한 사항은 대통령령으로 정한다.</p> <p>[본조신설 2011. 4. 4.]</p>	<p>⑤ 정책위원회의 사무를 처리하기 위하여 정책위원회에 간사 1명을 두며, 간사는 여성가족부 청소년가족정책실장이 된다.</p> <p>제6조(위원장) ① 위원장은 정책위원회를 대표하고, 정책위원회의 사무를 총괄한다.</p> <p>② 위원장이 부득이한 사유로 직무를 수행할 수 없을 때에는 여성가족부장관이 그 직무를 대행한다.</p> <p>제7조(정책위원회의 회의) ① 위원장은 정책위원회의 회의를 소집하고 그 의장이 된다.</p> <p>② 위원장은 회의를 소집하려면 회의의 일시·장소 및 심의 안건을 정책위원회 위원과 제5조제4항에 따라 회의에 참석하는 사람에게 회의 개최 5일 전까지 서면으로 알려야 한다. 다만, 긴급히 개최하여야 하는 경우와 그 밖의 부득이한 사정이 있는 경우에는 그러하지 아니하다.</p> <p>③ 정책위원회의 회의는 재적위원 과반수의 출석으로 개의(開議)하고, 출석위원 과반수의 찬성으로 의결한다.</p> <p>제8조(실무위원회의 구성 및 운영 등)</p> <p>① 법 제3조의4제4항에 따라 정책위원회에 두는 실무위원회(이하 "실무위원회"라 한다)는 다음 각 호의 사항을 검토한다.</p> <ol style="list-style-type: none"> 1. 정책위원회에서 심의할 안건에 관한 사항 2. 정책위원회로부터 검토 지시를 받은 사항 3. 그 밖에 실무위원회 운영에 필요한 사항 <p>② 실무위원회 위원장은 여성가족부차관이 되고, 위원은 제5조제1항에 따른 정책위원회 위원이 소속된 중앙행정기관의 고위공무</p>	

다문화가족지원법	시행령	시행규칙
	<p>원단에 속하는 일반직공무원 또는 고위공무원단에 속하지 아니한 1급부터 3급까지의 공무원 중에서 소속 중앙행정기관의 장이 지명한다.</p> <p>③ 실무위원회 위원장은 필요하다고 인정되면 실무위원회 안건과 관련된 중앙행정기관 및 지방자치단체의 소속 공무원을 회의에 참석하게 할 수 있다.</p> <p>④ 실무위원회 위원장은 다문화가족과 관련된 사안으로서 전문적인 검토가 필요하다고 인정되는 경우에는 제5조제1항에 따른 정책위원회 위원이 소속된 중앙행정기관 및 관계 행정기관의 과장급 공무원으로 다문화가족정책 실무협의체(이하 “실무협의체”라 한다)를 구성·운영할 수 있다.</p> <p>⑤ 실무위원회는 직무수행을 위하여 필요한 경우에는 관계 공무원 또는 전문가의 의견을 듣거나 관계 기관·단체 등에 자료·의견의 제출을 요구하는 등 필요한 협조를 요청할 수 있다.</p> <p>⑥ 실무위원회의 운영에 관하여는 제7조를 준용한다. 이 경우 “정책위원회”는 “실무위원회”로 본다.</p> <p>제9조(수당 등) 정책위원회 및 실무위원회의 회의에 출석한 위원, 관계 기관·단체 등의 직원 또는 전문가에게는 예산의 범위에서 수당과 여비를 지급할 수 있다. 다만, 공무원이 소관 업무와 직접 관련하여 출석한 경우에는 그러하지 아니하다.</p> <p>제10조(운영 세칙) 이 영에서 규정한 사항 외에 정책위원회의 구성과 운영에 필요한 사항은 정책위원회의 의결을 거쳐 위원장이 정하고, 실무위원회 및 실무협의체</p>	

다문화가족지원법	시행령	시행규칙
<p>제4조(실태조사 등) ① 여성가족부장관은 다문화가족의 현황 및 실태를 파악하고 다문화가족 지원을 위한 정책수립에 활용하기 위하여 3년마다 다문화가족에 대한 실태조사를 실시하고 그 결과를 공표하여야 한다. 〈개정 2010. 1. 18.〉</p> <p>② 여성가족부장관은 제1항에 따른 실태조사를 위하여 관계 공공기관 또는 관련 법인·단체에 대하여 필요한 자료의 제출 등 협조를 요청할 수 있다. 이 경우 자료의 제출 등 협조를 요청받은 관계 공공기관 또는 관련 법인·단체 등은 특별한 사유가 없는 한 이에 협조하여야 한다. 〈개정 2010. 1. 18.〉</p> <p>③ 여성가족부장관은 제1항에 따른 실태조사를 실시함에 있어서 외국인정책 관련 사항에 대하여는 법무부장관과, 다문화가족 구성원인 아동·청소년의 교육현황 및 아동·청소년의 다문화가족에 대한 인식 등에 관한 사항에 대하여는 교육부장관과 협의를 거쳐 실시한다. 〈개정 2010. 1. 18., 2011. 4. 4., 2013. 3. 23., 2015. 12. 1., 2017. 3. 21.〉</p> <p>④ 제1항에 따른 실태조사의 대상 및 방법 등에 필요한 사항은 여성가족부령으로 정한다. 〈개정 2010. 1. 18.〉</p>	<p>의 구성과 운영에 필요한 사항은 실무위원회의 의결을 거쳐 실무위원회 위원장이 정한다.</p>	<p>제2조(다문화가족 실태조사의 대상 및 방법 등) ① 여성가족부장관은 「다문화가족지원법」(이하 “법”이라 한다) 제4조에 따라 결혼이민자등과 그 한국인 배우자 및 자녀 등을 대상으로 하는 다문화가족 실태조사(이하 “실태조사”라 한다)를 실시한다. 〈개정 2010. 3. 19.〉</p> <p>② 여성가족부장관은 제1항에 따른 실태조사를 다문화가족에 관한 전문성, 인력 및 장비를 갖춘 연구기관·법인 또는 단체에 의뢰하여 실시할 수 있다. 〈개정 2010. 3. 19.〉</p> <p>③ 제1항에 따른 실태조사에는 다음 각 호의 사항이 포함되어야 한다. 〈개정 2010. 3. 19.〉</p> <ol style="list-style-type: none"> 1. 성별, 연령, 학력, 취업상태 등 가족구성원의 일반특성에 관한 사항 2. 소득, 지출, 자산 등 가족의 경제상태에 관한 사항 3. 자녀양육, 가족부양 등 가족행태 및 가족관계에 관한 사항 4. 의식주, 소비, 여가, 정보이용 등 생활양식에 관한 사항 5. 가족갈등 등 가족문제에 관한 사항 6. 다문화가족 지원 관련 교육·상담 등 서비스 수요에 관한 사항 7. 그 밖에 다문화가족의 현황 및 실태파악에 필요한 사항으로서 여성가족부장관이 정하는 사항
<p>제5조(다문화가족에 대한 이해증진)</p> <p>① 국가와 지방자치단체는 다문화가족에 대한 사회적 차별 및 편견을 예방하고 사회구성원이 문화적 다양성을 인정하고 존중할 수 있도록 다문화 이해교육을 실</p>	<p>제10조의2(다문화 이해교육 관련 연수)</p> <p>① 교육부장관은 「교육공무원법」 제38조제2항에 따라 교육공무원의 연수를 위한 계획을 수립·시행할 때 법 제5조제6항에 따른 다문화 이해교육 관련 내용을 포</p>	<p>④ 여성가족부장관은 사회환경의 급격한 변동 등으로 추가적인 조사가 필요할 때에는 제1항에 따</p>

다문화가족지원법	시행령	시행규칙
<p>시하고 홍보 등 필요한 조치를 하여야 한다. <개정 2011. 4. 4., 2013. 3. 22.></p> <p>② 여성가족부장관은 제1항에 따른 조치를 함에 있어 홍보영상을 제작하여 「방송법」 제2조제3호에 따른 방송사업자에게 배포하여야 한다. <신설 2015. 12. 1.></p> <p>③ 여성가족부장관은 「방송법」 제2조제3호에 따른 방송사업자(이하 이 조에서 “방송사업자”라 한다)에게 같은 법 제73조제4항에 따라 대통령령으로 정하는 비상업적 공익광고 편성비율의 범위에서 제2항의 홍보영상을 채널별로 송출하도록 요청할 수 있다. <신설 2015. 12. 1., 2020. 5. 19.></p> <p>④ 방송사업자는 제2항의 홍보영상 외에 독자적으로 홍보영상을 제작하여 송출할 수 있다. 이 경우 여성가족부장관에게 필요한 협조 및 지원을 요청할 수 있다. <신설 2015. 12. 1., 2020. 5. 19.></p> <p>⑤ 교육부장관과 특별시·광역시·특별자치시·도·특별자치도의 교육감은 「유아교육법」 제2조, 「초·중등교육법」 제2조 또는 「고등교육법」 제2조에 따른 학교에서 다문화가족에 대한 이해를 돕는 교육을 실시하기 위한 시책을 수립·시행하여야 한다. 이 경우 제4조에 따른 실태조사의 결과 중 다문화가족 구성원인 아동·청소년의 교육현황 및 아동·청소년의 다문화가족에 대한 인식 등에 관한 사항을 반영하여야 한다. <신설 2011. 4. 4., 2013. 3. 23., 2015. 12. 1., 2017. 3. 21.></p> <p>⑥ 교육부장관과 특별시·광역시·특별자치시·도·특별자치도의 교육감은 「유아교육법」 제2조 및 「초·중등교육법」 제2조에 따른 학</p>	<p>합하여야 한다.</p> <p>② 특별시·광역시·특별자치시·도·특별자치도의 교육감은 법 제5조제6항에 따른 연수 실시와 관련하여 다음 각 호의 사항을 모두 포함하는 다문화 이해교육 관련 교원연수계획을 매년 수립하여 시행하여야 한다.</p> <ol style="list-style-type: none"> 1. 연수의 목적 및 내용 2. 연수의 개설 및 운영 기관 3. 연수의 종류 4. 연수과정별 대상 및 인원 5. 연수의 이수기준 6. 그 밖에 연수의 운영 및 연수비의 지급 등에 필요한 사항 <p>[본조신설 2018. 6. 5.]</p>	<p>른 실태조사 외에 임시조사를 실시하여 이를 보완할 수 있다. <개정 2010. 3. 19.></p>

다문화가족지원법	시행령	시행규칙
<p>교의 교원에 대하여 대통령령으로 정하는 바에 따라 다문화 이해교육 관련 연수를 실시하여야 한다. <신설 2017. 12. 12.></p> <p>제6조(생활정보 제공 및 교육 지원)</p> <p>① 국가와 지방자치단체는 결혼이민자등이 대한민국에서 생활하는데 필요한 기본적 정보(아동·청소년에 대한 학습 및 생활지도 관련 정보를 포함한다)를 제공하고, 사회적응교육과 직업교육·훈련 및 언어소통 능력 향상을 위한 한국어교육 등을 받을 수 있도록 필요한 지원을 할 수 있다. <개정 2011. 4. 4., 2016. 3. 2.></p> <p>② 국가와 지방자치단체는 결혼이민자등의 배우자 및 가족구성원이 결혼이민자등의 출신 국가 및 문화 등을 이해하는 데 필요한 기본적 정보를 제공하고 관련 교육을 지원할 수 있다. <신설 2017. 12. 12.></p> <p>③ 국가와 지방자치단체는 제1항 및 제2항에 따른 교육을 실시함에 있어 거주지 및 가정환경 등으로 인하여 서비스에서 소외되는 결혼이민자등과 배우자 및 그 가족구성원이 없도록 방문교육이나 원격교육 등 다양한 방법으로 교육을 지원하고, 교재와 강사 등의 전문성을 강화하기 위한 시책을 수립·시행하여야 한다. <신설 2011. 4. 4., 2017. 12. 12.></p> <p>④ 국가와 지방자치단체는 제3항의 방문교육의 비용을 결혼이민자등의 가구 소득수준, 교육의 종류 등 여성가족부장관이 정하여 고시하는 기준에 따라 차등지원할 수 있다. <신설 2015. 12. 1., 2017. 12. 12.></p> <p>⑤ 국가와 지방자치단체가 제4항에 따른 비용을 지원함에 있어 비용</p>	<p>제11조(생활정보 제공 및 교육 지원)</p> <p>① 국가와 지방자치단체는 법 제 6조제1항에 따라 다문화가족 지원 관련 정책정보, 이민자 정착 성공사례, 어린이집 등의 기관 소개, 한국문화 소개 등을 수록한 생활안내책자 등 정보지를 발간하여 배포한다. <개정 2011. 12. 8.></p> <p>② 국가와 지방자치단체는 법 제 6조제1항에 따라 결혼이민자등의 국적, 수학능력(修學能力), 그 밖의 교육 여건 등을 고려하여 체계적·단계적 교육을 실시할 수 있다.</p> <p>③ 국가와 지방자치단체는 법 제 6조제1항에 따라 결혼이민자등의 취업 및 창업을 촉진하기 위하여 능력 및 적성을 고려한 직업교육·훈련을 실시할 수 있다.</p> <p>④ 국가와 지방자치단체는 법 제 6조제2항에 따라 다음 각 호의 정보가 포함된 정보지, 시청각 자료 또는 교육용 자료 등을 발간·배포한다. <신설 2019. 10. 8.></p> <ol style="list-style-type: none"> 1. 결혼이민자등의 출신 국가의 역사·전통·문화 또는 언어 등에 관한 사항 2. 결혼이민자등의 출신 국가에 대한 체험 또는 거주 사례 등에 관한 사항 3. 다양한 문화의 존중과 이해를 위한 기본 소양에 관한 사항 4. 제1호부터 제3호까지의 규정에 준하는 사항으로서 여성가족부장관 또는 지방자치단체의 장이 필요하다고 인정하는 사항 	

다문화가족지원법	시행령	시행규칙
<p>지원의 신청, 금융정보 등의 제공, 조사·질문 등은 「아이돌봄 지원법」 제22조부터 제25조까지의 규정을 준용한다.</p> <p>〈신설 2015. 12. 1., 2017. 12. 12.〉</p> <p>⑥ 결혼이민자등의 배우자 등 다문화가족 구성원은 결혼이민자등이 한국어교육 등 사회적응에 필요한 다양한 교육을 받을 수 있도록 노력하여야 한다. 〈신설 2015. 12. 1., 2017. 12. 12.〉</p> <p>⑦ 그 밖에 제1항 및 제2항에 따른 정보제공 및 교육에 필요한 사항은 대통령령으로 정한다. 〈개정 2011. 4. 4., 2015. 12. 1., 2017. 12. 12.〉</p> <p>제7조(평등한 가족관계의 유지를 위한 조치) 국가와 지방자치단체는 다문화가족이 민주적이고 양성평등한 가족관계를 누릴 수 있도록 가족상담, 부부교육, 부모교육, 가족생활교육 등을 추진하여야 한다. 이 경우 문화의 차이 등을 고려한 전문적인 서비스가 제공될 수 있도록 노력하여야 한다.</p> <p>제8조(가정폭력 피해자에 대한 보호·지원) ① 국가와 지방자치단체는 「가정폭력방지 및 피해자보호 등에 관한 법률」에 따라 다문화가족 내 가정폭력을 예방하기 위하여 노력하여야 한다. 〈개정 2011. 4. 4.〉</p> <p>② 국가와 지방자치단체는 가정폭력으로 피해를 입은 결혼이민자들을 보호·지원할 수 있다. 〈신설 2011. 4. 4.〉</p> <p>③ 국가와 지방자치단체는 가정폭력의 피해를 입은 결혼이민자등에 대한 보호 및 지원을 위하여 외국어 통역 서비스를 갖춘 가정폭력 상담소 및 보호시설의 설치를 확대하도록 노력하여야</p>		

다문화가족지원법	시행령	시행규칙
<p>한다. <개정 2011. 4. 4.></p> <p>④ 국가와 지방자치단체는 결혼 이민자등이 가정폭력으로 혼인관계를 종료하는 경우 의사소통의 어려움과 법률체계 등에 관한 정보의 부족 등으로 불리한 입장에 놓이지 아니하도록 의견진술 및 사실확인 등에 있어서 언어통역, 법률상담 및 행정지원 등 필요한 서비스를 제공할 수 있다.</p> <p><개정 2011. 4. 4.></p> <p>제9조(의료 및 건강관리를 위한 지원)</p> <p>① 국가와 지방자치단체는 결혼이민자등이 건강하게 생활할 수 있도록 영양·건강에 대한 교육, 산전·산후 도우미 파견, 건강검진 등의 의료서비스를 지원할 수 있다. <개정 2011. 4. 4.></p> <p>② 국가와 지방자치단체는 결혼이민자등이 제1항에 따른 의료서비스를 제공받을 경우 외국어통역 서비스를 제공할 수 있다. <신설 2011. 4. 4.></p> <p>[제목개정 2011. 4. 4.]</p> <p>제10조(아동·청소년 보육·교육) ① 국가와 지방자치단체는 아동·청소년 보육·교육을 실시함에 있어서 다문화가족 구성원인 아동·청소년을 차별하여서는 아니 된다. <개정 2015. 12. 1.></p> <p>② 국가와 지방자치단체는 다문화가족 구성원인 아동·청소년이 학교생활에 신속히 적응할 수 있도록 교육지원대책을 마련하여야 하고, 특별시·광역시·특별자치시·도·특별자치도의 교육감은 다문화가족 구성원인 아동·청소년에 대하여 학과 외 또는 방과 후 교육 프로그램 등을 지원할 수 있다. <개정 2015. 12. 1.></p> <p>③ 국가와 지방자치단체는 다문화가족 구성원인 18세 미만인 사람의</p>		

다문화가족지원법	시행령	시행규칙
<p>초등학교 취학 전 보육 및 교육 지원을 위하여 노력하고, 그 구성원의 언어발달을 위하여 한국어 및 결혼이민자등인 부 또는 모의 모국어 교육을 위한 교재지원 및 학습지원 등 언어능력 제고를 위하여 필요한 지원을 할 수 있다. <개정 2013. 3. 22., 2015. 12. 1.></p> <p>④ 「영유아보육법」 제10조에 따른 어린이집의 원장, 「유아교육법」 제7조에 따른 유치원의 장, 「초·중등교육법」 제2조에 따른 각급 학교의 장, 그 밖에 대통령령으로 정하는 기관의 장은 아동·청소년 보육·교육을 실시함에 있어 다문화가족 구성원인 아동·청소년이 차별을 받지 아니하도록 필요한 조치를 하여야 한다. <신설 2015. 12. 1.></p> <p>[제목개정 2015. 12. 1.]</p> <p>제11조(다국어에 의한 서비스 제공) 국가와 지방자치단체는 제5조부터 제10조까지의 규정에 따른 지원정책을 추진함에 있어서 결혼이민자등의 의사소통의 어려움을 해소하고 서비스 접근성을 제고하기 위하여 다국어에 의한 서비스 제공이 이루어지도록 노력하여야 한다.</p> <p>제11조의2(다문화가족 종합정보 전화센터의 설치·운영 등) ① 여성가족부장관은 다국어에 의한 상담·통역 서비스 등을 결혼이민자들에게 제공하기 위하여 다문화가족 종합정보 전화센터(이하 “전화센터”라 한다)를 설치·운영할 수 있다. 이 경우 「가정폭력방지 및 피해자보호 등에 관한 법률」 제4조의6제1항 후단에 따른 외국어 서비스를 제공하는 긴급전화센터와 통합하여 운영할 수 있다.</p> <p>② 여성가족부장관은 전화센터의</p>	<p>제11조의2(다문화가족 종합정보 전화센터 설치·운영의 위탁) 법 제11조의2제2항에서 “대통령령으로 정하는 기관 또는 단체”란 다음 각 호의 기관 또는 단체를 말한다.</p> <ol style="list-style-type: none"> 1. 「사회복지사업법」에 따른 사회복지법인 2. 「가정폭력방지 및 피해자보호 등에 관한 법률」 제4조의6제1항 각 호 외의 부분 후단에 따른 외국어 서비스를 제공하는 긴급전화센터를 운영하는 기관 또는 단체 	<p>제2조의2(다문화가족 종합정보 전화센터의 설치·운영기준) 법 제11조의2제4항에 따른 다문화가족 종합정보 전화센터(이하 “전화센터”라 한다)의 설치·운영기준은 별표와 같다.</p> <p>[본조신설 2013. 12. 30.]</p>

다문화가족지원법	시행령	시행규칙
<p>설치·운영을 대통령령으로 정하는 기관 또는 단체에 위탁할 수 있다.</p> <p>③ 여성가족부장관은 전화센터의 설치·운영을 위탁할 경우 예산의 범위에서 그에 필요한 비용의 전부 또는 일부를 지원할 수 있다.</p> <p>④ 전화센터의 설치·운영에 필요한 사항은 여성가족부령으로 정한다.</p> <p>[본조신설 2013. 8. 13.]</p> <p>제12조(다문화가족지원센터의 설치·운영 등) ① 국가와 지방자치단체는 다문화가족지원센터(이하 “지원센터”라 한다)를 설치·운영할 수 있다.</p> <p>② 국가 또는 지방자치단체는 지원센터의 설치·운영을 대통령령으로 정하는 법인이나 단체에 위탁할 수 있다.</p> <p>③ 국가 또는 지방자치단체 아닌 자가 지원센터를 설치·운영하고자 할 때에는 미리 시·도지사 또는 시장·군수·구청장(자치구의 구청장)을 말한다. 이하 같다)의 지정을 받아야 한다.</p> <p>④ 지원센터는 다음 각 호의 업무를 수행한다. <개정 2020. 5. 19.></p> <ol style="list-style-type: none"> 1. 다문화가족을 위한 교육·상담 등 지원사업의 실시 2. 결혼이민자등에 대한 한국어교육 3. 다문화가족 지원서비스 정보제공 및 홍보 4. 다문화가족 지원 관련 기관·단체와의 서비스 연계 5. 일자리에 관한 정보제공 및 일자리의 알선 6. 다문화가족을 위한 통역·번역 지원사업 7. 다문화가족 내 가정폭력 방지 및 피해자 연계 지원 8. 그 밖에 다문화가족 지원을 위하여 필요한 사업 <p>⑤ 지원센터에는 다문화가족에 대한 교육·상담 등의 업무를 수</p>	<p>3. 그 밖에 다문화가족 지원을 위한 다국어 상담·통역 시설 및 전문인력을 갖춘 비영리법인 또는 단체 중 여성가족부장관이 지정·고시하는 법인 또는 단체</p> <p>[전문개정 2014. 6. 30.]</p> <p>제12조(다문화가족지원센터의 설치·운영 기준) ① 법 제12조제1항에 따른 다문화가족지원센터(이하 “지원센터”라 한다)의 설치·운영 기준은 별표 1과 같다.</p> <p><개정 2013. 12. 30.></p> <p>② 그 밖에 지원센터의 설치·운영에 관한 세부사항은 여성가족부장관이 정한다.</p> <p>[전문개정 2012. 7. 31.]</p> <p>제12조의2(지원센터의 위탁 대상 및 절차 등) ① 국가 또는 지방자치단체는 법 제12조제2항에 따라 지원센터의 설치·운영을 다음 각 호의 어느 하나에 해당하는 법인이나 단체에 위탁할 수 있다.</p> <ol style="list-style-type: none"> 1. 「사회복지사업법」 제2조제3호에 따른 사회복지법인 2. 「민법」 제32조에 따라 설립된 다문화가족 지원 관련 비영리법인 3. 「공익법인의 설립·운영에 관한 법률」 제2조에 따라 같은 법을 적용받는 공익법인 4. 「비영리민간단체지원법」 제2조에 따른 다문화가족 지원 관련 비영리단체 5. 「고등교육법」 제2조에 따른 학교 	<p>제3조(다문화가족지원센터 전문인력의 기준) 법 제12조제1항부터 제3항까지의 규정에 따른 다문화가족지원센터(이하 “지원센터”라 한다)에는 같은 조 제5항에 따라 다음 각 호의 어느 하나에 해당하는 전문인력을 1명 이상 두어야 한다.</p> <p><개정 2010. 3. 19., 2012. 8. 16.></p> <ol style="list-style-type: none"> 1. 「건강가정기본법」 제35조에 따른 건강가정사 2. 「사회복지사업법」 제11조에 따른 사회복지사 3. 그 밖에 여성가족부장관이 인정하는 관련 분야의 전문인력 <p>제4조(위탁계약서) 「다문화가족지원법 시행령」(이하 “영”이라 한다) 제12조의2제2항에 따른 위탁계약에는 다음 각 호의 내용이 포함되어야 한다.</p> <ol style="list-style-type: none"> 1. 수탁자의 성명 및 주소 2. 위탁계약기간 3. 위탁대상 시설 및 업무내용 4. 수탁자의 의무 및 준수 사항 5. 지원센터의 안전관리에 관한 사항 6. 전문인력의 고용승계에 관한 사항 7. 계약의 해지에 관한 사항 8. 그 밖에 여성가족부장관이 지원센터의 운영에 필요하다고 인정하는 사항 <p>[전문개정 2012. 8. 16.]</p>

다문화가족지원법	시행령	시행규칙
<p>행하기 위하여 관련 분야에 대한 학식과 경험을 가진 전문인력을 두어야 한다.</p> <p>⑥ 국가와 지방자치단체는 제3항에 따라 지정한 지원센터에 대하여 예산의 범위에서 제4항 각 호의 업무를 수행하는 데에 필요한 비용 및 지원센터의 운영에 드는 비용의 전부 또는 일부를 보조할 수 있다. <개정 2016. 3. 2.></p> <p>⑦ 제1항, 제2항 및 제3항에 따른 지원센터의 설치·운영 기준, 위탁·지정 기간 및 절차 등에 필요한 사항은 대통령령으로 정하고, 제5항에 따른 전문인력의 기준 등에 필요한 사항은 여성가족부령으로 정한다.</p> <p>[전문개정 2012. 2. 1.]</p>	<p>6. 그 밖에 여성가족부장관이 다문화가족 지원을 위한 시설 및 전문인력을 갖추었다고 인정하는 법인·단체</p> <p>② 국가 또는 지방자치단체는 법 제12조제2항에 따라 지원센터의 설치·운영을 위탁하려는 경우에는 위탁 내용 및 절차를 고시하여 지원센터의 설치·운영을 위탁하려는 자의 신청을 받은 후 신청자의 사업수행 능력, 재정적 능력, 활동 실적, 신뢰성 등을 종합적으로 고려하여 위탁받을 자를 선정하고 여성가족부령으로 정하는 내용이 포함된 위탁계약을 체결하여야 한다.</p> <p>③ 지원센터 설치·운영의 위탁기간은 최대 5년으로 한다.</p> <p><개정 2019. 10. 8.> [본조신설 2012. 7. 31.]</p> <p>제12조의3(지원센터의 지정 신청 등)</p> <p>① 법 제12조제3항에 따라 지원센터를 지정받으려는 자는 별표 1에 따른 지원센터의 설치·운영 기준에 따른 요건을 갖추고 여성가족부령으로 정하는 지정 신청서에 다음 각 호의 서류를 첨부하여 시·도지사 또는 시장·군수·구청장(자치구의 구청장을 말한다. 이하 같다)에게 제출하여야 한다.</p> <p><개정 2013. 12. 30.></p> <ol style="list-style-type: none"> 1. 사업계획서 2. 별표 1에 따른 설치·운영 기준에 맞는 요건을 갖추었음을 증명하는 서류 <p>② 시·도지사 또는 시장·군수·구청장은 제1항에 따라 지정 신청을 받은 경우에는 다음 각 호의 사항을 고려하여 지정 여부를 결정한다.</p> <ol style="list-style-type: none"> 1. 다문화가족 지원 관련 업무 수행 경력 	<p>제5조(다문화가족지원센터 지정 신청서) 영 제12조의3제1항에 따른 다문화가족지원센터 지정 신청서는 별지 제1호서식과 같다.</p> <p>[본조신설 2012. 8. 16.]</p> <p>제6조(다문화가족지원센터 지정서) 영 제12조의3제3항에 따른 다문화가족지원센터 지정서는 별지 제2호서식과 같다.</p> <p>[본조신설 2012. 8. 16.]</p>

다문화가족지원법	시행령	시행규칙
<p>제12조의2(보수교육의 실시) ① 여성가족부장관 또는 시·도지사는 지원센터에 두는 전문인력의 자질과 능력을 향상시키기 위하여 보수교육을 실시하여야 한다.</p> <p>② 제1항에 따른 보수교육의 내용·기간 및 방법 등은 여성가족부령으로 정한다.</p> <p>[본조신설 2012. 2. 1.]</p> <p>제12조의3(유사명칭 사용 금지) 이 법에 따른 지원센터가 아니면 다문화가족지원센터 또는 이와 유사한 명칭을 사용하지 못한다.</p> <p>[본조신설 2013. 8. 13.]</p> <p>제13조(다문화가족 지원업무 관련 공무원의 교육) 국가와 지방자치단체는 다문화가족 지원 관련 업무에 종사하는 공무원의 다문화가족에 대한 이해증진과 전문성 향상을 위하여 교육을 실시할 수 있다.</p> <p>제13조의2(다문화가족지원사업 전문인력 양성) ① 국가 또는 지방자치단체는 다문화가족지원 및 다문화 이해교육 등의 사업 추진에 필요한 전문인력을 양성하는 데 노력하여야 한다.</p> <p>② 여성가족부장관은 제1항에 따른 전문인력을 양성하기 위하여 대</p>	<p>2. 교통여건, 지리적 위치 등 접근성</p> <p>3. 법 제12조제5항에 따른 전문인력의 확보 수준</p> <p>4. 시설의 적정성</p> <p>5. 사업계획서의 충실성 및 실행가능성</p> <p>③ 시·도지사 또는 시장·군수·구청장은 제2항에 따라 지원센터로 지정한 경우에는 여성가족부령으로 정하는 지정서를 발급하여야 한다.</p> <p>④ 지원센터의 지정기간은 3년으로 한다.</p> <p>[본조신설 2012. 7. 31.]</p> <p>제12조의4(전문인력 양성기관 지정 등)</p> <p>① 법 제13조의2제2항에 따라 전문인력 양성기관으로 지정받으려는 자는 여성가족부령으로 정하는 지정 신청서에 다음 각 호에 해당하는 서류를 첨부하여 여성가족부장관에게 제출하여야 한다.</p> <p>1. 사업계획서</p>	<p>제7조(전문인력 양성기관 지정 신청서) 영 제12조의4제1항에 따른 다문화가족지원 전문인력 양성기관 지정 신청서는 별지 제3호서식과 같다.</p> <p>[본조신설 2012. 8. 16.]</p> <p>제8조(전문인력 양성기관 지정서) 영 제12조의4제3항에 따른 다문화</p>

다문화가족지원법	시행령	시행규칙
<p>통령령으로 정하는 바에 따라 대학이나 연구소 등 적절한 인력과 시설 등을 갖춘 기관이나 단체를 전문인력 양성기관으로 지정하여 관리할 수 있다.</p> <p>③ 국가 또는 지방자치단체는 제2항에 따라 지정된 전문인력 양성기관에 대하여 예산의 범위에서 필요한 경비의 전부 또는 일부를 지원할 수 있다.</p> <p>④ 제2항에 따른 전문인력 양성기관의 지정 기준 및 절차 등은 대통령령으로 정한다. [본조신설 2012. 2. 1.]</p> <p>제14조(사실혼 배우자 및 자녀의 처우) 제5조부터 제12조까지의 규정은 대한민국 국민과 사실혼 관계에서 출생한 자녀를 양육하고 있는 다문화가족 구성원에 대하여 준용한다.</p> <p>제14조의2(다문화가족 자녀에 대한 적용특례) 다문화가족이 이혼 등의 사유로 해체된 경우에도 그 구성원이었던 자녀에 대하여는 이 법을 적용한다. [본조신설 2013. 8. 13.]</p> <p>제15조(권한의 위임과 위탁) ① 여성가족부장관은 이 법에 따른 권한의 일부를 대통령령으로 정하는 바에 따라 시·도지사 또는 시장·군수·구청장에게 위임할 수 있다. <개정 2010. 1. 18., 2011. 4. 4., 2012. 2. 1.></p> <p>② 국가와 지방자치단체는 이 법에 따른 업무의 일부를 대통령령으로 정하는 바에 따라 비영리법인이나 단체에 위탁할 수 있다.</p> <p>제15조의2(정보 제공의 요청) ① 여성가족부장관 또는 지방자치단체의 장은 이 법의 시행을 위하여 필</p>	<p>2. 교육 과정 및 내용을 설명하는 서류</p> <p>3. 교육 관련 인력 현황</p> <p>4. 시설 및 장비 등 교육 환경 현황</p> <p>② 여성가족부장관은 제1항에 따라 지정 신청을 받은 경우에는 다음 각 호의 사항을 고려하여 지정 여부를 결정한다.</p> <p>1. 교육 과정 및 내용의 체계성</p> <p>2. 교육 관련 인력의 전문성 및 교육기능 수행 역량</p> <p>3. 시설 및 장비 등의 교육 적합성</p> <p>4. 전문인력의 수 및 전문인력 양성기관의 지역적 분포 등 교육 수요</p> <p>③ 여성가족부장관은 제2항에 따라 전문인력 양성기관으로 지정한 경우에는 여성가족부령으로 정하는 지정서를 발급하여야 한다. [본조신설 2012. 7. 31.]</p> <p>제13조(보수교육의 위탁) 여성가족부장관은 법 제15조제2항에 따라 법 제12조의2제1항에 따른 보수교육을 다음 각 호의 어느 하나에 해당하는 법인·단체에 위탁할 수 있다.</p> <p>1. 「고등교육법」 제2조에 따른 학교</p> <p>2. 「민법」 제32조 또는 특별법에 따라 설립된 다문화가족 지원 관련 비영리법인 [전문개정 2012. 7. 31.]</p> <p>제14조(정보제공의 범위) ① 법 제15조의2제1항 각 호 외의 부분 전단에서 “대통령령으로 정하는 정보”란 다음 각 호의 정보를 말</p>	<p>가족지원 전문인력 양성기관 지정서는 별지 제4호서식과 같다. [본조신설 2012. 8. 16.]</p> <p>제9조(보수교육의 실시기준) ① 삭제 <2014. 12. 12.></p> <p>② 보수교육은 집합교육, 온라인 교육 등 다양한 방법으로 실시할 수 있다.</p> <p>③ 보수교육에는 다문화사회의 이해, 다문화가족정책, 비영리기관의 운영관리 등이 포함되도록 하고, 그 구체적인 내용은 여성가족부장관이 정한다. [본조신설 2012. 8. 16.]</p>

다문화가족지원법	시행령	시행규칙
<p>요한 경우에는 법무부장관에게 다음 각 호의 정보 중 결혼이민자등의 현황 파악을 위한 정보로서 대통령령으로 정하는 정보의 제공을 요청할 수 있다. 이 경우 지방자치단체의 장은 해당 관할 구역의 결혼이민자등에 관한 정보에 한정하여 요청할 수 있다.</p> <p>1. 「재한외국인 처우 기본법」 제2조제3호에 따른 결혼이민자의 외국인 등록 정보</p> <p>2. 「국적법」 제6조제2항에 따라 귀화허가를 받은 사람의 귀화허가 신청 정보</p> <p>② 제1항에 따라 정보의 제공을 요청받은 법무부장관은 정당한 사유가 없으면 이에 따라야 한다.</p> <p>③ 제1항에 따라 정보를 제공받은 여성가족부장관 또는 지방자치단체의 장은 제공받은 정보를 제12조제1항·제3항에 따른 지원센터에 제공할 수 있다.</p> <p>[본조신설 2012. 2. 1.]</p> <p>제16조(민간단체 등의 지원) ① 국가와 지방자치단체는 다문화가족 지원 사업을 수행하는 단체나 개인에 대하여 필요한 비용의 전부 또는 일부를 보조하거나 그 업무수행에 필요한 행정적 지원을 할 수 있다.</p> <p>② 국가와 지방자치단체는 결혼이민자등이 상부상조하기 위한 단체의 구성·운영 등을 지원할 수 있다.</p>	<p>한다. 다만, 제6호의 정보는 본인이 제공에 동의한 경우로 한정한다.</p> <p><개정 2014. 6. 30.></p> <ol style="list-style-type: none"> 이름 성별 출생연도 국적 국내거주지역(시, 군 또는 자치구까지로 한다) 주소 및 연락처(전화번호·전자우편주소 등을 말한다) <p>② 법무부장관은 제1항에 따른 정보를 제출받은 여성가족부장관 또는 지방자치단체의 장(그로부터 정보를 제공받은 법 제12조제1항·제3항에 따른 지원센터를 포함한다)에게 그 정보의 사용내역, 제공·관리 현황 등 정보관리에 필요한 자료를 요청할 수 있다.</p> <p>[본조신설 2012. 7. 31.]</p> <p>제15조(고유식별정보의 처리) 국가와 지방자치단체의 장(법 제15조제2항에 따라 그 업무를 위탁받은 자를 포함한다) 또는 법 제12조에 따라 설치된 다문화가족지원센터는 다음 각 호의 사무를 수행하기 위하여 불가피한 경우 「개인정보 보호법 시행령」 제19조제1호 또는 제4호에 따른 주민등록번호 또는 외국인등록번호가 포함된 자료를 처리할 수 있다.</p> <ol style="list-style-type: none"> 법 제6조제1항에 따른 정보 제공 및 교육 지원에 관한 사무 법 제7조에 따른 가족상담, 부부교육 등에 관한 사무 법 제9조제1항에 따른 영양·건강 교육 및 의료서비스 지원 등에 관한 사무 법 제10조제3항에 따른 보육 	

다문화가족지원법	시행령	시행규칙
<p>제17조(과태료) ① 제12조의3을 위반한 자에게는 300만원 이하의 과태료를 부과한다.</p> <p>② 제1항에 따른 과태료는 대통령령으로 정하는 바에 따라 여성가족부장관 또는 지방자치단체의장이 부과·징수한다. [본조신설 2013. 8. 13.]</p> <p>부 칙 <제17281호, 2020. 5. 19.></p> <p>제1조(시행일) 이 법은 공포한 날부터 시행한다.</p> <p>제2조(다문화가족정책에 관한 기본계획에 관한 적용례) 제3조의2제4항의 개정규정은 이 법 시행 후 최초로 여성가족부장관이 수립하는 기본계획부터 적용한다.</p>	<p>및 교육 지원 등에 관한 사무</p> <p>5. 법 제11조에 따른 다국어 서비스 제공에 관한 사무 [본조신설 2013. 1. 16.]</p> <p>제15조의2 삭제 <2021. 3. 2.></p> <p>제16조(과태료의 부과기준) 법 제17조제2항에 따른 과태료의 부과기준은 별표 2와 같다. [본조신설 2013. 12. 30.]</p> <p>부 칙 (소방시설 설치 및 관리에 관한 법률 시행령) <제33004호, 2022. 11. 29.></p> <p>제1조(시행일) 이 영은 2022년 12월 1일부터 시행한다. <단서 생략></p> <p>제2조 부터 제15조까지 생략</p> <p>제16조(다른 법령의 개정) ①부터 ⑩까지 생략</p> <p>⑪ 다문화가족지원법 시행령 일부를 다음과 같이 개정한다.</p> <p>별표 1 제2호마목 중 “「화재예방, 소방시설 설치·유지 및 안전관리에 관한 법률」을 “「소방시설 설치 및 관리에 관한 법률」로 한다.</p> <p>⑫부터 ⑳까지 생략</p> <p>제17조 생략</p>	<p>제10조(규제의 재검토) 여성가족부장관은 다음 각 호의 사항에 대하여 2015년 1월 1일을 기준으로 2년마다(매 2년이 되는 해의 기준일과 같은 날 전까지를 말한다) 그 타당성을 검토하여 개선 등의 조치를 하여야 한다.</p> <p>1. 제2조의2 및 별표에 따른 다문화가족 종합정보 전화센터의 설치·운영기준</p> <p>2. 삭제 <2021. 4. 2.> [본조신설 2014. 12. 12.]</p> <p>부 칙 (규제 재검토기한 설정 해제를 위한 4개 법령의 일부개정에 관한 여성가족부령) <제163호, 2021. 4. 2.></p> <p>이 규칙은 공포한 날부터 시행한다.</p>

부록
03

센터 현황

1 전국 가족센터 현황

(2024. 1. 1. 현재)

연번	시도	시군구	가족센터 주소	연 락 처
1	서울	서울특별시	서울시 중구 소파로4길 6	tel. 02-318-0227
2		강남구	서울시 강남구 개포로 617-8	tel. 02-3412-2222
3		강동구	서울시 강동구 양재대로 1634, 3층	tel. 02-471-0812
4		강북구	서울시 강북구 한천로 129길 6	tel. 02-987-2567
5		강서구	서울시 강서구 강서로 5길 50, 곰달래 문화복지센터 4층	tel. 02-2606-2017
6		관악구	서울시 관악구 신림로 3길 35 김삼준문화복지기념관 3층 사무실	tel. 02-883-9383
7		광진구	1센터 : 서울시 광진구 능동로 30길 23, 새마을회관 2층 2센터 : 서울시광진구아차산로24길17, 자양공공힐링센터5층	tel. 02-458-0622(건가) tel. 02-458-0666(다가)
8		구로구	서울시 구로구 우마2길 35, 구로구가족종합지원센터 2,3층	tel. 02-869-0317
9		금천구	서울시 금천구 금하로 11길 40 1층	tel. 02-803-7747
10		노원구	서울시 노원구 동일로 173가길 94 가온빌딩 3층	tel. 02-979-3501
11		도봉구	서울시 도봉구 도봉로 552 도봉구민회관 2층	tel. 02-995-6800
12		동대문구	1센터 : 서울시 동대문구 청계천로 521, 다사랑행복센터 6~7층 2센터 : 서울시 동대문구 무학로 89, 동대문구민행복센터 2층	tel. 02-957-0760(건가) tel. 02-957-1073(다가)
13		동작구	1센터 : 서울시 동작구 동작대로29길 63-26, 2,3층 2센터 : 서울시 동작구 양녕로25길 60-23, 미소가B동 302호 분소 : 서울시 동작구 신대방1길 42, 신대방동 구립지역아동센터 3층	tel. 02-599-3301
14		마포구	서울시 마포구 양화로 19 합정오피스빌딩 B2층	tel. 02-3142-5482
15		서대문구	1센터 : 서울시 서대문구 증가로 244, 2층 2센터 : 서울시 서대문구 통일로 27길 19, 2층 3센터 : 서울시 연희로 32길 48, 연희성원아파트 관리동 2층	tel. 02-322-7595 tel. 02-375-7530~1
16		서초구	방배본부 : 서울시 서초구 방배로10길 10-20, 5층 1센터 : 서울시 서초구 강남대로 201 서초문화예술회관 2층 2센터 : 서울시서초구사평대로205센트럴시티파미에스테이션 2층 3센터 : 서울시 서초구 청계산로9길70, 내곡SH플라자 301-1호	tel. 02-576-2851 (방배본부, 1센터) tel. 02-6919-9748(센터2) tel. 02-573-2010(센터3)
17		성동구	서울시 성동구 무학로 6길 9(홍익동) 3층	tel. 02-3395-9445
18		성북구	1센터 : 서울시 성북구 안암로 145 고려대학교 라이시움 102호 2센터 : 서울시 성북구 정릉로61-6 성북온가족행복지원센터	tel. 02-3290-1660

연번	시도	시군구	가족센터 주소	연락처	
19	서울	송파구	1센터 : 서울시 송파구 양산로 5 송파구보건지소 2센터 : 서울시 송파구 마천로 41길 12 3센터 : 서울시 송파구 백제고분로42길 5, 408호 아이돌봄지원사업팀(3센터) 4센터 : 서울시 송파구 토성로 19길 37 토성경로당 2층 공동육아나눔터	tel. 02-443-3844 tel. 02-403-3844 tel. 02-430-3844 tel. 070-7459-3844	
20		양천구	서울시 양천구 남부순환로83길 53(신월6동 행정복합타운 3층)	tel. 02-2065-3400	
21		영등포구	서울시 영등포구 영등포로84길 24-5 4층	tel. 02-2678-2193	
22		용산구	서울시 용산구 이태원로 224-19 3층	tel. 02-797-9184	
23		은평구	서울시 은평구 은평로21가길 15-17	tel. 02-376-3761	
24		종로구	서울시 종로구 종로53길 29(창신동 197-17) 토월 2층	tel. 02-764-3524	
25		서울중구	서울시 중구 퇴계로 460 중구종합복지센터 10층	tel. 02-2279-3891	
26		중랑구	서울시 중랑구 용마산로 369	tel. 02-435-4142	
27		부산	금정구	부산시 금정구 중앙대로 1992 2층(남산동)	tel. 051-513-2131
28			기장군	부산시 기장군 기장읍 차성로 206 기장종합사회복지관 2층	tel. 051-792-4750
29	동래구		부산시 동래구 사직북로63번길 20-7, 사직종합사회복지관 2층	tel. 051-506-5766	
30	사상구		부산시 사상구 가야대로 196번길 51 다누림센터 4층	tel. 051-328-0042	
31	부산동구		부산시 동구 중앙대로 248(초량동, 엘림빌딩 3층)	tel. 051-465-7171	
32	부산서구		부산시 서구 구덕로 127, 6층(토성동 5가, 서구가족센터)	tel. 051-241-6200	
33	사하구		1센터 : 부산시 사하구 하신중앙로 185, 3층(신평동, 사하구제2청사) 2센터 : 부산시 사하구 신산로 177, 2층(신평동, 농협은행)	tel. 051-203-4588 tel. 051-205-8345	
34	수영구		부산시 수영구 황령산로 7번길 45(남천동, 헤리티지) 지하 1층	tel. 051-758-3073	
35	연제구		부산시 연제구 월드컵대로 46번길 11	tel. 051-851-5002	
36	영도구		부산시 영도구 하나길 448	tel. 051-414-9605	
37	대구	대구남구	대구시 남구 이천로10	tel. 053-475-2324	
38		달서구	대구시 달서구 야외음악당로13길 60	tel. 053-593-1511	
39		달성군	대구시 달성군 화원읍 성천로 5 5층	tel. 053-636-7390	
40		대구동구	대구시 동구 안심로 300, 4-5층	tel. 053-961-2203	
41		대구북구	대구시 북구 칠곡중앙대로 473, 2층(관음동, 조은빌딩)	tel. 053-327-2994	
42		대구서구	대구시 서구 서대로 330, 5-6층	tel. 053-355-8042	

연번	시도	시군구	가족센터 주소	연 락 처
43	대구	수성구	대구시 수성구 들안로16길 78, 두산문화센터 1층	tel. 053-795-4300
44		대구중구	대구시 중구 남산로 53-1, 2층	tel. 053-431-1230
45		군위군	대구시 군위군 군위읍 중앙길 31-10(군위군 구 보건소 2층)	tel. 054-383-2511
46	인천	강화군	인천시 강화군 강화읍 북문길11-1	tel. 032-933-0980
47		계양구	인천시 계양구 계양산로 102번길 5 사회복지회관 3층	tel. 032-547-1015
48		미추홀구	1센터 : 인천시 미추홀구 낙섬중로 129, 주민복지관 1동 2센터 : 인천시미추홀구소성로189, 새암빌딩 5층	tel. 032-875-2993(건가) tel. 032-875-1577(다가)
49		남동구	인천시 남동구 호구포로 203-31(논현동)	tel. 032-467-3904
50		인천동구	인천시 동구 박문로 8(송림동), 3층	tel. 032-773-0297
51		인천서구	인천시 서구 경명대로 693번길6(공촌동)	tel. 032-569-1560
52		연수구	인천시 연수구 청능대로 109, 4층	tel. 032-851-2730
53		옹진군	인천시 옹진군 영흥북로 228, 2층	tel. 032-880-1720
54		인천중구	인천시 중구 답동로 23, 천주교사회복지센터 3층	tel. 032-763-9337
55		광주	광산구	광주시 광산구 광산로57-1
56	광주남구		광주시 남구 서문대로 831, 7층	tel. 062-351-9337
57	광주동구		광주시 동구 남문로 693번길 14	tel. 062-234-5790
58	광주북구		광주시 북구 하서로 195	tel. 062-363-2963
59	광주서구		광주시 서구 상무대로 1224번길 18	tel. 062-369-0072
60	대전	대전광역시	대전시 유성구 테크노6로 40-17(관평동)	tel. 042-932-9995
61		대전서구	대전시 서구 배재로 155-40, 우남관 103-1호 (도마동, 배재대학교)	tel. 042-520-5928
62		대덕구	대전 대덕구 신탄진로 63, 대전가톨릭사회복지회관2층(연축동)	tel. 042-639-2664
63	울산	울산남구	울산시 남구 여천로 12번길 50(해피투게더 타운, B1)	tel. 052-274-3136
64		울산동구	울산시 동구 대학길 59, 3층	tel. 052-232-3357
65		울산북구	울산시 북구 동대5길 31(호계동 259-13)	tel. 052-286-0025
66		울주군	울산시 울주군 범서읍 점촌5길 39-7 1층	tel. 052-242-9600
67		울산중구	울산시 중구 중앙시장길 2 3층	tel. 052-248-1103

연번	시도	시군구	가족센터 주소	연 락 처
68	세종	세종시	세종시 새롬로 14, 새롬종합복지센터 2층	tel. 044-862-9336
69	경기	가평군	경기도 가평군 가평읍 석봉로 191번길 10, 2층	tel. 031-582-9902
70		과천시	경기도 과천시 관악산길 58	tel. 02-503-0070
71		광명시	경기도 광명시 디지털로 34 철산별관 노뚝돌 1동 2층	tel. 02-6265-1366
72		광주시	경기도 광주시 통미로 52번길 19	tel. 031-798-7137
73		구리시	경기도 구리시 아차산로 453 구리시 여성행복센터 5층	tel. 031-556-3873
74		군포시	경기도 군포시 변영로200번길 72, 3층	tel. 031-392-1811
75		김포시	경기도 김포시 김포한강4로 564, LH한가람 2단지 내	tel. 031-996-5920
76		남양주시	경기도 남양주시 경춘로 522 남양주시청 제2청사 2층, 4층	tel. 031-553-8211
77		동두천시	경기도 동두천시 중앙로 249 두드림희망센터 2층	tel. 031-863-3801
78		시흥시	본관 : 경기도 시흥시 정왕천로 449번길 51 분관 : 경기도 시흥시 송지로 59번길 1, 건아빌딩 301,302	tel. 031-319-7997
79		안성시	경기도 안성시 산수유길 15 안성종합사회복지관 3층	tel. 031-677-7191
80		안양시	경기도 안양시 동안구 동안로 158(비산동) 동안구청 별관 2층	tel. 031-8045-5572
81		양주시	경기도 양주시 평화로 1475번길 39 화천2동 행정복지센터 6층	tel. 031-858-5681
82		양평군	경기도 양평군 양평읍 중앙로 111번길 34-23 행복플러스센터 2층	tel. 031-775-5957
83		여주시	경기도 여주시 세종로61, 현대상가 3층	tel. 031-886-0321
84		연천군	경기도 연천군 전곡읍 전영로 11, 연천군종합복지관 5층	tel. 031-835-0093
85		오산시	경기도 오산시 성호대로 83(주사무소) 경기도 오산시 운암로7 오산시자원봉사센터3층(부설사무소)	tel. 031-378-9766(건가) tel. 031-372-1335(다가)
86		용인시	경기도 용인시 수지구 법조로 230(용인시종합가족센터 3층)	tel. 031-323-7131
87		의왕시	경기도 의왕시 오전동길 61(오전커뮤니티센터,3층)	tel. 031-429-8931
88		의정부시	경기도 의정부시 둔야로 5번길 67	tel. 031-878-7117
89	이천시	경기도 이천시 남천로 31(중리동) 행정복지센터 3층	tel. 031-631-2260	
90	파주시	경기도 파주시 중앙로 229	tel. 031-949-9161	
91	평택시	경기도 평택시 서정로295(서정동) 북부복지타운 1층	tel. 031-615-3952	
92	포천시	경기도 포천시 해룡로120 차 의과학대학교 면학관 101호	tel. 031-532-2062	

연번	시도	시군구	가족센터 주소	연 락 처
93	경기	하남시	경기도 하남시 덕풍천서로 9 별관 3~4층	tel.031-793-2993
94		화성시	경기도 화성시 태안로 145 유엔아이센터 4층	tel.031-223-0333
95	강원	강릉시	강원특별자치도 강릉시 임암로 92번길 30-16	tel. 033-648-3019
96		고성군	강원특별자치도 고성군 간성읍 간성로 97. 여성회관 1층	tel. 033-681-9390
97		동해시	강원특별자치도 동해시 천곡1길 20-3 동해시청 제 1별관	tel. 033-535-8377
98		삼척시	강원특별자치도 삼척시 원당로 2길 72-6번지 5층	tel. 033-576-0761
99		속초시	강원특별자치도 속초시 도리원길 5(경동대 속초캠퍼스 유아교육관2층)	tel. 033-638-3523
100		양구군	강원특별자치도 양구군 양구읍 장터길 43(양구행복나눔센터)	tel. 033-480-2445
101		양양군	강원특별자치도 양양군 양양읍 안산1길 36(여성회관 2층)	tel. 033-670-2943
102		영월군	강원특별자치도 영월군 영월읍 단종로 12, 4층	tel. 033-372-4769
103		원주시	강원특별자치도 원주시 판부면 매봉길 16-18	tel. 033-764-8612
104		인제군	강원특별자치도 인제군 인제읍 비봉로 44번길 100 하늘나루센터 3층	tel. 033-462-3651
105		정선군	강원특별자치도 정선군 정선읍 봉양7길 16 3층	tel. 033-562-3458
106		철원군	강원특별자치도 철원군 갈말읍 삼부연로 22-1	tel. 033-452-7800
107		춘천시	강원특별자치도 춘천시 공리로305(홀트춘천복지센터1층)	tel. 033-251-8014
108		태백시	강원특별자치도 태백시 해지개길 41	tel. 033-554-4003
109	평창군	강원특별자치도 평창군 평창읍 평창중앙로 67/ (문화복지센터 2층)	tel. 033-332-2063	
110	홍천군	강원특별자치도 홍천군 홍천읍 꽃외로 87 2,3층	tel. 033-433-1915	
111	화천군	강원특별자치도 화천군 화천읍 산수화로45-30	tel. 033-440-4527	
112	횡성군	강원특별자치도 횡성군 횡성읍 횡성로 379 횡성군종합보건복지타운 3층	tel. 033-344-3458	
113	충북	괴산군	충북 괴산군 괴산읍 금산길 3	tel. 043-832-1078
114		단양군	충북 단양군 단양읍 별곡 12길 5 여성발전센터 2층	tel. 043-421-6200
115		보은군	충북 보은군 보은읍 남부로 4515, 거성상가 2층	tel. 043-544-5422
116		옥천군	충북 옥천군 옥천읍 삼금로4길6 옥천통합복지센터 5층	tel. 043-733-1915
117		영동군	충북 영동군 영동읍 성안길 8, 여성회관 1층	tel.043-745-8489

연번	시도	시군구	가족센터 주소	연 락 처
118	충북	음성군	충북 음성읍 음성읍 음성천서길103 여성회관 2층	tel. 043-873-8731
119		제천시	충북 제천시 명륜로 13길 3 제천가톨릭복지관 2층	tel. 043-645-1995
120		증평군	충북 증평읍 증평읍 문화로 75-1	tel. 043-835-3572
121		진천군	충북 진천군 진천읍 중앙북1길 11-10 2층	tel. 043-537-5435
122		청주시	충북 청주시 서원구 무심서로 333	tel. 043-263-1817
123		충주시	충북 충주시 사직산21길 34, 복합복지관 2층	tel. 043-856-2253
124		충남	계룡시	충남 계룡시 엄사면 엄사중앙로 94 4층 411호
125	공주시		충남 공주시 우금티로 753 유아교육관2층 (공주대학교 옥룡캠퍼스)	tel. 041-853-0881
126	금산군		충남 금산군 금산읍 군청5길 35	tel. 041-750-3990
127	논산시		충남 논산시 관촉로 277번길 23-13 2,3층	tel. 041-733-7800
128	보령시		충남 보령시 한내로 45(문화빌딩 2층)	tel. 041-936-8506
129	부여군		충남 부여군 규암면 아름1로64, 가족행복센터 1층	tel. 041-830-2900
130	서산시		충남 서산시 고운로 239, 3층	tel. 041-664-2710
131	서천군		충남 서천군 서천읍 서문로 38 가족누리센터 2층	tel. 041-953-3808
132	아산시		1센터 : 충남 아산시 시장길 29 시민문화복지센터 4층 2센터 : 충남 아산시 시민로 467-15, 글로벌가족센터 3센터 : 충남 아산시 온천대로 1496, 온양온천역 1층 4센터 : 아산시 신창면 서부남로 860, 2층	tel. 041-548-9779
133	예산군		충남 예산군 예산읍 산성공원2길 15 2층	tel. 041-339-8381
134	청양군		충남 청양군 청양읍 칠갑산로 9길 32 복지타운 2층	tel. 041-944-2333
135	태안군		충남 태안군 태안읍 백화로 180 교육문화센터 1층	tel. 041-670-2396
136	홍성군		충남 홍성군 홍성읍 조양로75번길 17	tel. 041-634-7432
137	전북	고창군	전북특별자치도 고창군 고창읍 성산로 57 1층	tel. 063-561-1366
138		군산시	전북특별자치도 군산시 축동1길 15-2(수송동)	tel. 063-443-0053
139		김제시	전북특별자치도 김제시 요촌길 45, 지평선어울림센터 3층	tel. 063-545-8506
140		남원시	전북특별자치도 남원시 용성로 43	tel. 063-635-5474

연번	시도	시군구	가족센터 주소	연 락 처
141	전북	무주군	전북특별자치도 무주군 무주읍 신교로 2길 17	tel. 063-322-1130
142		부안군	전북특별자치도 부안군 부안읍 오리정로 89 2층	tel. 063-580-3941
143		순창군	전북특별자치도 순창군 순창읍 순창로 127 행복누리센터 3층	tel. 063-652-3844
144		완주군	전북특별자치도 완주군 용진읍 완주로 456-39 완주가족문화교육원 1층	tel. 063-261-1033
145		익산시	전북특별자치도 익산시 고현로 10-3	tel. 063-838-6046
146		임실군	전북특별자치도 임실군 임실읍 봉황로 80, 3층	tel. 063-642-1837
147		장수군	전북특별자치도 장수군 장수읍 싸리재로 15	tel. 063-352-3362
148		정읍시	전북특별자치도 정읍시 중앙2길 22	tel. 063-531-0309
149		진안군	전북특별자치도 진안군 진안읍 중앙로 28 3층	tel. 063-433-4888
150		전남	강진군	전남 강진군 강진읍 사익재길 41
151	고흥군		전남 고흥군 고흥읍 고흥로 1656 새마을회 3층	tel. 061-832-5399
152	곡성군		전남 곡성군 곡성읍 학정3길 6	tel. 061-362-5411
153	광양시		전남 광양시 중마로 410(커뮤니티센터6층)	tel. 061-797-6800
154	구례군		전남 구례군 구례읍 구례로 508 청소년문화의집 2층	tel. 061-781-8003
155	나주시		전남 나주시 예향로 4075	tel. 061-331-0709
156	담양군		전남 담양군 담양읍 완동길 10-5 담양군여성회관내 4층	tel. 061-383-3655
157	무안군		전남 무안군 무안읍 무안로 511	tel. 061-452-1813
158	보성군		전남 보성군 보성읍 송재로 186-5	tel. 061-852-2664
159	순천시		전남 순천시 중앙로 255 순천대학교 평생교육원 B동 1층	tel. 061-750-5353
160	신안군		전남 신안군 압해읍 천사로 1004 신안군청 보건소 4층	tel. 061-240-8706
161	여수시		전남 여수시 새터로 33(신기동)	tel. 061-692-4173
162	목포시		전남 목포시 수강로12번길 41, 5층	tel. 061-278-4222
163	영광군		전남 영광군 영광읍 물무로 171, 유림회관 2층	tel. 061-353-7997
164	영암군		전남 영암군 삼호읍 세가래로 88 삼호종합복지회관 2층	tel. 061-463-2928
165	완도군	전남 완도군 완도읍 개포로34-10 3층	tel. 061-554-3400	

연번	시도	시군구	가족센터 주소	연 락 처
166	전남	장성군	전남 장성군 장성읍 충무5길 24 가정복지회관 1층	tel. 061-393-5420
167		장흥군	전남 장흥군 장흥읍 흥성로 37-24 장흥종합사회복지관 4층	tel. 061-864-4810
168		진도군	전남 진도군 진도읍 진도대로 7195(여성플라자 1층 우)	tel. 061-544-9993
169		함평군	전남 함평군 함평읍 들샘길 36, 함평천지종합복지관 4층	tel. 061-324-5431
170		해남군	전남 해남군 해남읍 북부순환로 10 2층	tel. 061-534-0017
171		화순군	전남 화순군 화순읍 대교로 11(화순희망센터 2층)	tel. 061-375-1057
172		경북	경상북도	경북 구미시 형곡동로 2길 4, 1층
173	경산시		경북 경산시 경산로 131	tel. 053-816-4071
174	경주시		경북 경주시 북성로 87(북부동, 평생학습가족관 2층)	tel. 054-779-8706
175	구미시		경북 구미시 산책길73, 구미시가족행복플라자	tel. 054-443-0541
176	김천시		경북 김천시 공단로 152-32	tel. 054-439-8280
177	문경시		경북 문경시 매봉로 65, 4층	tel. 054-554-5591
178	봉화군		경북 봉화군 봉화읍 내성로5길 13 군민행복센터 3층	tel. 054-673-9023
179	상주시		경북 상주시 상산로 97	tel. 054-531-1342
180	성주군		경북 성주군 성주읍 성산9길 45 문화예술회관 2층	tel. 054-930-8245
181	안동시		경북 안동시 경북대로 440, 3층	tel.054-853-3111
182	영덕군		경북 영덕군 영덕읍 강변길 324 영덕문화체육센터 내 여성화관 2층	tel. 054-730-7383
183	영주시		경북 영주시 명륜길 28번길 25	tel. 054-634-5431
184	영천시		경북 영천시 운동장로 41(교촌동) 3층	tel. 054-334-2881
185	예천군		경북 예천군 예천읍 충효로 239 베스트프라자A동 2층	tel.054-654-4321
186	울릉군		경북 울릉군 울릉읍 봉래2길 31	tel. 054-791-0205
187	울진군		경북 울진군 울진북로 496-11, 1층	tel. 054-783-8988
188	의성군		경북 의성군 의성읍 후죽1길 21	tel. 054-832-5440
189	청도군		경북 청도군 화양읍 청려로 1846 청소년수련관3층	tel. 054-373-8131

연번	시도	시군구	가족센터 주소	연 락 처
190	경북	칠곡군	경북 칠곡군 왜관읍 관문로 1길 24-11, 온가족행복센터 2층	tel. 054-975-0833
191		포항시	경북 포항시 북구 선착로 18-10(대신동)	tel. 054-244-9702
192	경남	거제시	경남 거제시 용소1길 35, 거제시가정행복지원센터 202호(아주동)	tel. 055-682-4958
193		거창군	경남 거창군 거창읍 강남로1길 170	tel. 055-945-1365
194		고성군	경남 고성군 고성읍 성내로135번길 10-1	tel. 055-673-1466
195		남해군	경남 남해군 남해읍 망운로 32, 종합사회복지관 2층	tel. 055-864-6965
196		김해시	경남 김해시 김해대로 2232, 여객터미널 4층	tel. 055-329-6355(건가) tel. 055-329-6349(다가)
197		밀양시	경남 밀양시 밀양대로 2089 1층	tel. 055-351-4404
198		사천시	경남 사천시 용현면 부곡3길 90, 사천시여성회관 2층	tel. 055-832-0345
199		산청군	산청군 산청읍 웅석봉로 86번길 9-19, 산청군가족문화센터 2층	tel. 055-972-1018
200		양산시	경남 양산시 양주1길 7-1, 2층	tel. 055-382-0988
201		의령군	경남 의령군 의령읍 의병로 17길 6	tel. 055-573-8400
202		진주시	경남 진주시 진양호로 305(신안동)	tel. 055-749-5445(건가) tel. 055-749-5443(다가)
203		창녕군	경남 창녕군 창녕읍 창녕대로 172 사회복지타운 1층	tel. 055-533-1305
204		창원시	경남 창원시 성산구 대정로20번길 11, 1층(가음동, 여성회관 창원관)	tel. 055-225-3951
205		창원시 마산	경남 창원시 마산합포구 중앙북5길 20. 마산YWCA 지하1층	tel. 055-244-8745
206		통영시	경남 통영시 신죽2길 130	tel. 055-640-7900
207		하동군	경남 하동군 섬진강대로 2214 종합사회복지관4층	tel. 055-880-6520
208		함안군	경남 함안군 산인면 가야로 217 산인면종합복지관 1층	tel. 055-583-5430
209		함양군	경남 함양군 함양읍 함양여중길 10	tel. 055-963-2057
210		합천군	경남 합천군 합천읍 옥산로 96-7, 2층	tel. 055-930-4735
211		제주	서귀포시	제주 서귀포시 서호남로 12
212	제주시		제주 제주시 중안로 14길 15(삼도이동) 2,3,4층	tel. 064-725-8005

(2024. 1. 1. 현재)

시도	시군구	다문화가족지원센터 주소	전화번호
부산 (4)	진구	부산 진구 백양대로 160, 2층(당감동, 부산진구 여성가족문화센터)	051-817-4313
	남구	부산 남구 수영로 356, 2층(대연동, 부산광역시 여성회관)	051-610-2027
	북구	부산 북구 효열로 76(금곡동 1108)	051-365-3408
	해운대구	부산 해운대구 양운로 91, 좌1동 주민센터 2층	051-702-8002
인천 (1)	부평구	인천 부평구 열우물로 103(십정1동 279-20) 열우물어울림센터 7층	032-511-1800-1,9
대전 (2)	동구	대전 동구 동대전로 171(자양동) 우송도서관 706호	042-630-9945
	중구	대전 중구 대흥로 128 대전YWCA 3층	042-335-4566
경기 (5)	수원시	경기 수원시 장안구 송원로 63 신성빌딩 3,4층(송죽동)	031-257-8504
	성남시	경기 성남시 중원구 광명로 395번길 1	031-740-1175
	고양시	경기 고양시 일산동구 대산로 27 정원빌딩 4층	031-938-9801
	부천시	경기 부천시 조종로 68번가길 4	032-327-1370
	안산시	경기 안산시 단원구 화정로 26, 안산글로벌다문화센터 2층(초지동)	031-599-1700~16
충북 (1)	청원	충북 청주시 상당구 남일면 단재로 480 상당보건소 내 2층	043-293-8887
충남 (2)	천안시	충남 천안시 동남구 은행길 15-1 3층	041-558-8653
	당진시	충남 당진시 시청 1로 38 수청동(1005, 당진시종합복지타운 4층)	041-360-3160
전북 (1)	전주시	전북특별자치도 전주시 덕진구 팔달로 336 6층	063-243-0333
경북 (3)	청송군	경북 청송군 청송읍 복지타운길 77	054-870-6790
	영양군	경북 영양군 영양읍 군민회관길 36	054-683-5432
	고령군	경북 고령군 고령읍 왕릉로 30 문화누리 3층	054-956-6336

(2024. 1. 1. 현재)

시도	시군구	건강가정지원센터 주소	연 락 처
부산 (3)	부산 광역시	부산시 북구 효열로 256 부산여성가족개발원	tel. 051-330-3406
	부산 진구	부산시 부산진구 백양대로 160 3층	tel. 051-802-2900
	해운대구	부산시 해운대구 해운대로 575 국제빌딩 1101호	tel. 051-782-7002
인천 (1)	부평구	인천시 부평구 부영로 161 3층 301호	tel. 032-508-0121
경기 (5)	고양시	경기도 고양시 일산서구 중앙로 1600 일산서구청 2층	tel. 031-969-4041
	부천시	경기도 부천시 장말로 107, 5층(상동,복사골문화센터)	tel. 032-326-4212
	성남시	경기도 성남시 수정구 복정로96번길 30-1 3층	tel. 031-755-9327
	수원시	경기도 수원시 팔달구 향교로 161 6층	tel. 031-245-1310
	안산시	경기도 안산시 단원구 광덕대로 197, 6층	tel. 031-501-0033
충남 (2)	당진시	충남 당진시 시청1로 38 4층	tel. 041-360-3200
	천안시	충남 천안시 서북구 동서대로 129-12 11층	tel. 070-7733-8300
전북 (1)	전주시	전북특별자치도 전주시 완산구 서신로 61	tel. 063-231-0182
경남 (1)	경상남도	경남 창원시 마산회원구 봉암북7길 21 경남테크노파크 정보산업진흥본부 4동 305호	tel. 055-716-2363

2024년 가족사업안내 (I)

2024년 1월 인쇄

2024년 1월 발행

발행인 : 김 현 숙

발행처 : 여성가족부 가족정책과

서울시 종로구 세종대로 209

전화 / (02) 2100-6283, 6327

FAX / (02) 2100-6485

인쇄처 : 중앙기획

전화 / (02) 737-1610

사전 승인 없이 보고서 내용의 무단복제를 금함.

